HÝSKOVÁČEK

Zpravodaj Obecního úřadu Hýskov 2/2021

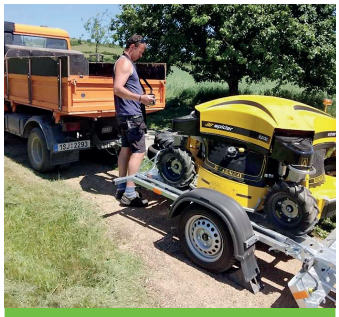

3 Zakoupení sekacího zařízení SPIDER

4 Naučný park

7 Krátce ze Základní školy Hýskov

12 Síť sdílených elektrokol se rozšiřuje

Informace z obce

Rádi bychom navázali na minulé číslo zpravodaje Hýskováček a aktualizovali informace v jednotlivých oblastech za II. čtvrtletí letošního roku.

Oblast školství – MŠ, ZŠ

MŠ Lednáček Hýskov a ZŠ Hýskov

- Za uplynulé období proběhla v MŠ i ZŠ bezpečnostní prohlídka, obě ředitelky pracují na dotacích pomocí projektu Šablony III., díky kterým například v ZŠ využijí finanční prostředky na ICT ve vzdělávání, pořízení notebooku pro žáky, tandemovou výuku, projektový den s odborníkem, čtenářský klub, deskové hry a doučování žáků ohrožených školním neúspěchem. Ve školce využijí prostředky na školního asistenta pro dvouleté děti, další vzdělávání pedagogických pracovníků a na projektové dny.
- Také máme výsledek zápisu dětí do MŠ, kam se nám přihlásilo celkem 49 dětí (z toho 43 místních). Díky výstavbě nové budovy MŠ jsme navýšili kapacitu MŠ na 115 dětí (65 stávající MŠ a 50 nová budova MŠ). Aktuálně bude chodit od září letošního roku do školky v Hýskově 91 dětí.
- A jak je to s novou budovou MŠ?

31. května 2021 jsme úspěšně zkolaudovali stavbu, přidělili jsme číslo popisné 777 a čekáme na zapsání budovy do katastru nemovitostí, abychom mohli požádat o navýšení rejstříkové kapacity a vše nutné papírování dokončit. Než s Vámi slavnostně otevřeme brány, čeká nás s paní ředitelkou ještě hodně práce s vybavením vnitřních prostor. Obě budovy budou následně fungovat jako jedna školka Ledňáček Hýskov s odloučeným pracovištěm.

- Součástí mateřské školy je jídelna s kapacitou až 600 jídel a 100 místy k sezení a dále tělocvična, která bude v dopoledních hodinách primárně

sloužit dětem, ale v odpoledních hodinách bude k dispozici pro veřejnost. Na rezervačním systému a pravidlech pronajímání pracujeme, abychom od září letošního roku vše spustili.

Nová školní jídelna

Hřiště v areálu mateřské školy

Tělocvična má dřevěné obložení

Moderní školní tělocvična

Smlouva o spolupráci při zajištění povinné školní docházky v jiné obci, navržené Městem Berounem – 2. stupeň

Od posledních zpráv ohledně škol proběhlo několik jednání se zástupci okolních obcí, dále jsme společně zaslali na vedení Města Berouna návrh k jednání a sešli jsme se všichni v minulém týdnu na Středočeském kraji, za přítomnosti zástupců MŠMT. Naším záměrem je spolupráce s Městem - buď postavit společně školu v Berouně, nebo se finančně podílet na rozšíření kapacit dosavadních škol v Berouně, aby naše děti docházely na 2. stupeň tak, jak tomu bylo doposud. Jakmile budeme mít konkrétní stanovisko nebo další informace, obratem Vás budeme informovat. Velmi nám záleží na rychlém dořešení tohoto historicky zanedbaného problému, který nás všechny dohnal. Chápeme obavy rodičů aktuálních 4. ročníků, které budeme přednostně informovat.

Oblast dopravní infrastruktury v obci

Přesunutí autobusové zastávky „U Prefy“ včetně přechodu pro chodce

Od projektanta máme zpracované 2 varianty možnosti řešení a aktuálně čekáme na vyjádření policie k záměru. Po posouzení policie proběhne jednání s dotčenými orgány a majiteli sousedních pozemků, abychom mohli dokončit projektovou dokumentaci.

Chodníky Kladenská

Výběrové řízení na zhotovitele akce vyhrála společnost PRAGOTRADE spol. s r.o. za celkovou cenu 3 995 525,60 Kč včetně DPH. Stavba bude zahájena v nejbližší době a dokončena dle SoD nejpozději do konce září letošního roku tak, aby děti ze školy mohly bezpečně chodit cvičit a obědvat. Na veřejném zasedání padl dotaz, jak to bude s průběhem stavebních prací, zda bude třeba dočasná uzavírka či objízdná trasa. Na tuto otázku prozatím nedokážeme odpovědět, koordinace této problematiky bude v rukou zhotovitele a budeme Vás informovat konkrétně až při zahájení prací. Ještě čekáme na výsledek žádosti o dotaci na tuto akci ze SFDI.

Oprava komunikace Na Břasích, Kladenská, Zabranská a Berounská – ve správě KSÚS

Se zástupci VAK Beroun a KSÚS jsme prošli ulici Kladenskou a částečně ulici Berounskou, kde se nacházely velké díry zejména u hrnků vodovodu. Lokality jsme označili a došlo k jejich opravě. Také proběhlo čištění komunikací po zimním období a proběhla obnova vodorovného dopravního značení na návsi i v křižovatce ulic Kladenská/Fr. Nepila. V nejbližší době dále proběhne obnova výstražných trojúhelníků v okolí ulice Školní.

Dále přikládáme citaci dopisu, který jsme obdrželi na základě několika zaslaných podnětů od vedení KSÚS:

K Vaší žádosti o realizaci opravy silnic v naší správě v průtahu obcí Hýskov Vám sděluji:

KSÚS Středočeského kraje zajistila projekční přípravu, která kompletně řeší celkovou opravu silnic v naší správě, akce „II-116,III-1164 a III--11645A-průtah obcí Hýskov“.

Projekční příprava, který byla koordinována s Vaší investiční přípravou (vybudování chodníků v obci) je dokončena. Oprava, vzhledem k nutnému rozsahu prací s ohledem na stavební stav řešených komunikací, generuje vysoké finanční náklady (referenční cena opravy je 61mil Kč s DPH). Rádi bychom zahájili realizaci celkové opravy v co možná nejbližším termínu, nutné náklady na zajištění sjízdnosti komunikací ve Vaší obci, vzhledem k jejich aktuálnímu stavebnímu stavu, nám takto odčerpávají finanční prostředky, jež máme k dispozici na běžnou údržbu silniční sítě. Bohužel, pro letošní rok se nám celkovou opravu komunikací, jež je takto finančně náročná, nepodaří zajistit. Pokusíme se najít finanční prostředky, které by nám umožnily zahájit realizaci opravy dle připravené PD „II-116,III-1164 a III-11645A-průtah obcí Hýskov“ v příštím roce. Samozřejmě do doby realizace celkové opravy budeme v rámci běžné údržby silniční sítě průběžně odstraňovat vzniklé závady ve sjízdnosti na silnicích v naší správě v obci Hýskov, tj. silnice č. II/116, III/1164 a III/1164A a to v rámci dostupných technologií a přidělených finančních prostředků na běžnou údržbu silniční sítě.

O problematice jsme také informovali náměstka hejtmanky pro oblast financí, dotací a inovací pana Ing. Věslava Michalika, CSc., který nás navštívil osobně na úřadě.

Dešťová kanalizace, oprava povrchů lokalita, Za Brankou“ (Nad Sokolovnou, Zahradní)

Máme velkou radost, že majitelé stávající nevyužité jímky dali obci souhlas s jejím využitím na odvod dešťových vod z komunikací. Díky schválení jsme přepracovali projekt a nyní požádali o stavební povolení. I přesto, že jsme se zdrželi změnou projektové dokumentace, budeme se snažit udělat maximum pro to, abychom kanalizaci i povrchy v této oblasti vybudovali v letošním roce vzhledem k tomu, že je stav již ostudný/neúnosný.

Chodník v ulici Zabranská

Aktuálně máme zpracovaný první návrh studie, který bude předložen Komisi pro rozvoj obce k posouzení a dále projednán s majiteli nemovitostní v blízkém okolí. Vzhledem k tomu, že studie předpokládá náklady ve výši 8 mil. Kč, je nutné se zamyslet nad potřebou realizace tohoto záměru.

Lávka přes železniční trať

Úspěšně jsme zkolaudovali 21. 4. 2021 a projekt je tedy dokončen. Celkové náklady na opravu lávky vyšly na 2 391 765,30 Kč včetně DPH, které částečně pokryla dotace ze Státního fondu dopravní infrastruktury ve výši 1 367 529,00 Kč. Obec tedy zaplatila za tuto opravu z vlastních zdrojů celkem 1 024 236,30 Kč včetně DPH.

Oprava roštů v ulici Dělnická a Libinská

Oba rošty již opravila společnost STRABAG a.s. za celkové náklady 74 938,91 Kč včetně DPH.

Odbor dopravy – úpravy a umístění dopravního značení v obci

Obdrželi jsme stanovení místní úpravy provozu na pozemních komunikacích na, kopec“ v ulici Spádová, kde budou umístěné 3 varovné sloupky místo kamenů a slepá ulice bude řádně označena v blízké době.

Oblast místního rozvoje a nové projekty

V minulém čísle Hýskováčku jsme představili plánované projekty/nápady v obci, které jsou pouze ve fázi úvahy, a veškerá realizace bude podléhat několika faktorům. Rádi bychom nejprve pracovali na projektech, které budou mít využití hlavně pro naše občany – hýskovské lázně, využití obecní zahrady, kde by mohlo vzniknout například zázemí pro menší kulturní aktivity atd. Samozřejmě je naším cílem vzájemná dohoda s majiteli okolní zástavby a jednotlivé projekty budou konzultovány. Mrzí nás však, že jsme obdrželi nesouhlasné stanovisko s letním kinem podepsané od několika občanů. Znova proto opakujeme, že vše podléhá vzájemné domluvě, nemáme konkrétní zpracované projekty a dveře úřadu jsou komukoli otevřené. Čas věnovaný k obcházení sousedů pro podpisy je možný investovat například do společného setkání, kde bychom vše probrali.

Životní prostředí, odpady

Krátce k odpadům

Ve spolupráci s Komisí pro životní prostředí se zabýváme úpravou dosavadního systému odpadového hospodářství obce, který vzhledem k platnosti nového zákona nemůže být zachován v následujícím roce. Celý systém bychom chtěli mít předpřipravený k projednání na zářijové zastupitelstvo.

Pořízení sekacího zařízení SPIDER

SPIDER už je v pracovním nasazení, pracovníci jsou již zaškolení a první testování probíhá v Naučném parku. Zařízení jsme pořídili za celkovou cenu 899 998 Kč včetně DPH od společnosti Dvořák - svahové sekačky s.r.o.

Ukliďmě Česko

V měsíci dubnu se naše obec zapojila do celorepublikové akce Ukliďmě Česko. Největší radost jsme měli z úklidových prací našich nejmenších „čističů“, kteří nám zaslali fotografie výsledků své činnosti a které jsme za jejich píli a úsilí odměnili sladkostmi. Těší nás, že rodiče vychovávají své děti ke všímavosti a že jim jejich okolí není lhostejné. Někteří občané dokonce přišli s nabídkou, že by se rádi do sběru zapojili častěji. Tuto nabídku vítáme a děkujeme za ni. Chtěli bychom také touto cestou poděkovat všem, kteří se dubnové akce zúčastnili.

Zvládněme zeleň

Mrazivé a chladné jaro přešlo do období jarních deštů, které se stalo vzpruhou veškeré zeleni. Každý z nás je na jaře okouzlen svěží barvou lístků nepoznamenaných úporným horkem a těší se na první poupata. Okouzlení přírodou v naší obci však narušují záhonky zeleně, které byly v loňském roce realizovány z dotace. Efekt by měl být správně opačný – při pohledu na záhonky by vašim smyslům měly lahodit barevné kvítky, místo nich však do očí bodne pichlavý vykřičník. Jistě jste si všimli „bodlavého zázraku“ při vjezdu ze směru z Chyňavy, pestré směsici plevele u fotbalového hřiště, vysokých trav na budoucím dětském hřišti v ulici Františka Nepila či „okrasného“ záhonu v lokalitě „Na Kluku“. Následnou údržbu má zajišťovat zhotovitelská firma, která za tuto péči čerpá finance. Naší prací je v současné době urgence, urgence, urgence. Voláme, píšeme maily, sepisujeme výzvy, které zasílame do datové schránky. Doufáme, že se naše snaha brzy vrátí, protože nám na daných místech záleží…

Závěrem

Rádi bychom v budoucnu naši obec stále zkrášlovali. V nedávné době jsme ve spolupráci s předsedou KPŽP realizovali malý záhonek u tenisových kurtů a chtěli bychom také vytvořit „sdílený“ květinový záhon plný trvalek, do kterého si každý může zasadit něco ze své zahrádky. Prostředí, ve kterém vyrůstáme a žijeme, nás vychovává. Ať se jedná o prostor, který se nachází před naším plotem, ať se jedná o prostory veřejné – žádný z nich nám nesmí být lhostejný…

Volnočasové aktivity a kultura

Kulturní komise

V letošním roce sice Obecní slavnost nebude, ale máme v plánu spojit festival jídla s menším koncertem, pokud to pandemická situace dovolí. Také bychom rádi uspořádali nějakou akci pro děti, kterým jsme zprostředkovali alespoň malé překvapení na dětský den. Více informací budeme sdílet v předstihu.

Reklamní předměty

Máme nové reklamní předměty, které je možné zakoupit na OÚ nebo ve Spolkovém a informačním centru. Zde je malá ukázka…

Dětské hřiště Františka Nepila

Aktuálně probíhají dokončovací práce pěšiny a proběhne úprava oplocení areálu. 27. 5. 2021 jsme požádali o dotaci na pořízení prvků přes místní akční skupinu MAS Mezi Hrady, z.s. prostřednictvím Portálu farmáře ve Výzvě MAS č. 3 k předkládání Žádostí o podporu v rámci operace 19. 2. 1. Programu rozvoje venkova na období 2014-2020. Naši žádost výběrová komise vybrala k financování. Nyní bude následovat schválení vybraných projektů ve Výkonné radě MAS Mezy Hrady, z.s. a bude následovat další fáze. Prozatím tedy výsledek není jistý, ale i kdybychom dotaci neobdrželi, hřiště chceme vybudovat v letošním roce. Také však podléhá výběr a umístění prvků v koordinaci s ČEZem, jelikož se nachází pozemek v ochranném pásmu elektrické soustavy.

Naučný park

V naučném parku jsme umístili opravené klouzačky, které byly dříve u ZŠ, kde aktuálně vzniká nové hřiště. Na FB se objevil komentář o tom, že nově opravené klouzačky nekloužou. Po následném testování několika nejmenovaných dětí jsme usoudili, že se musí klouzačky více opotřebovat, aby to lépe „frčelo“. Proto prosíme, choďte se klouzat, ať je vše v pořádku.

Sport

Areál Sokolovny

Dne 3. 5. 2021 schválilo zastupitelstvo vybudování víceúčelového hřiště na pozemku p. č. 130/61, který je ve vlastnictví obce. Jedná se pouze o spodní část, kde předpokládáme náklady ve výši 4,4 mil. Obdrželi jsme informaci, že námi podaná žádost z MMR ČR o podporu této části nebyla podpořena. Náklady půjdou tedy v plné výši za obcí. V nejbližší době proběhne výběrové řízení na zhotovitele. Dále jsme objednali po konzultaci s nohejbalisty 2 ping pongové stoly, ruské kuželky, branky na kopanou, koše a rádi bychom celý areál trochu oživili.

Majetek obce, příprava smluv v souvislosti s prodejem/odkupem majetku

Záměr prodeje pozemků

Na zastupitelstvu, které se bude konat v pondělí 28. 6. 2021 projednáme záměry o prodeji následujících pozemků:
1. p. č. 590/40, ostatní plocha o výměře 41 m2 (dle GP oddělená část z pozemku p.č. 590/29)
2. p. č. 853/2, trvalý trávní porost o výměře 1.686 m2 (dle GP oddělená část z pozemků p.č. 851, 853 a 859)
Oba záměry naleznete na úřední desce obce a je možné k nim podat připomínky prostřednictvím emailové adresy: podatelna@obechyskov.cz

Veřejné finance, rozpočet, dotace a finanční příspěvky poskytované obcí

Finanční příspěvky

RO schválila poskytnutí dotace z rozpočtu obce pro rok 2021 mimo předchozí uvedené dále Mysliveckému spolku Hýskov v celkové výši 15 000 Kč. Zastupitelstvo bude na červnovém zasedání projednávat další žádosti o podporu: Klubu seniorů, FK Hýskov, Sportovní klub tenistů Hýskov. Vzhledem k tomu, že požadované finanční prostředky přesahují 50 000 Kč, podléhají žádosti schválení zastupitelstvu.

Obec obdržela finanční prostředky ve výši 3 500 Kč na vysazení listnatého stromu.

Zastupitelstvo obce Hýskov

Výpis z usnesení Zastupitelstva obce Hýskov dne 3. 5. 2021

VZALO NA VĚDOMÍ:
- informace podané ohledně plnění usnesení z minulého jednání
- veškeré podané informace ohledně pozastavení přípravy projektové dokumentace nástavby ZŠ Hýskov a dalšího postupu prověření záležitosti
- oznámení o výběru nejvhodnější cenové nabídky pro nákup sekacího zařízení SPIDER od společnosti Dvořák-svahové sekačky s.r.o. za celkovou cenu 899 998 Kč včetně DPH

SCHVÁLILO:
- navrácení finančních prostředků ve výši 120.000 Kč vybraných na základě již neplatného vnitřního předpisu č. 1/2008 z období let 2019 a 2020
- účetní závěrku obce Hýskov sestavenou k 31. 12. 2020 bez výhrad
- závěrečný účet obce Hýskov za rok 2020 bez výhrad
- Střednědobý výhled rozpočtu Obce Hýskov na období 2022-2024 v předloženém znění
- Jednací řád Zastupitelstva obce Hýskov v upraveném znění
- předložené změnové listy, včetně uzavření předloženého Dodatku č. 2 ve věci změny ceny díla k předmětné SoD, uzavřené mezi obcí a společností VISTORIA a.s.
- Kupní smlouvu mezi Obcí Hýskov a společností EMIPA Real Invest a.s. na pozemek p.č. 331/217, oddělenou část o výměře 80 m2 z pozemku p.č. 331/39 za celkovou cenu dle znaleckého posudku 20.720 Kč včetně DPH
- uzavření Smlouvy o spolupráci obcí Mikroregionu Hudlicko v záležitosti „Kontejnery pro obce v Mikroregionu Hudlicko“
- kandidaturu paní Pavly Doubkové, Dis. do funkce přísedící Okresního soudu v Berouně v následujícím volebním období
- rozpočtová opatření č. 14 v předloženém znění
- záměr výstavby víceúčelového hřiště na pozemku p. č. 130/61 v majetku obce v areálu Sokolovny i při neschválení dotace

NESCHVÁLILO:
- aktualizaci vnitřního předpisu o hrazení finančního příspěvku na rozvoj kanalizace v obci Hýskov

POVĚŘILO:
- starostku k podpisu Kupní smlouvy mezi Obcí Hýskov a společností EMIPA Real Invest a.s. ve schváleném znění
- starostku k podpisu Smlouvy o spolupráci Obce Hýskov a Mikroregionu Hudlicko ve schváleném znění

REVOKOVALO:
- usnesení č. 14 bod 7 ze dne 16. 12. 2020 z důvodu procesního pochybení a odkládá tento bod do dalšího jednání
- usnesení č. 12 bod 2 ze dne 21. 9. 2020 z důvodu procesního pochybení a prověření celé záležitosti

ODLOŽILO:
- rozhodnutí o poskytnutí dotace z rozpočtu obce Hýskov 2021 pro Klub seniorů Hýskov do doby kontroly vyúčtování za poskytnutou dotaci za rok 2020 Finančním výborem
- rozhodnutí o poskytnutí dotace z rozpočtu Obce Hýskov 2021 pro FK Hýskov do doby kontroly vyúčtování za poskytnutou dotaci za rok 2020 Finančním výborem.

Výpis z usnesení Zastupitelstva obce Hýskov dne 31. 5. 2021

SCHVÁLILO:
- navržený program doplněný o bod Volba přísedící Okresního soudu v Berouně
- předložený změnový list č. 15 včetně uzavření předloženého Dodatku č. 3 ve věci změny ceny díla k předmětné SoD uzavřené mezi obcí Hýskov a společností VISTORIA a.s.

VZALO NA VĚDOMÍ:
- informaci o nutnosti opakování slibu člena zastupitelstva paní Kateřiny Jiralové včetně jeho složení
- informaci o rezignaci členky zastupitelstva paní Ing. Kateřiny Burešové
- informaci o slibu člena zastupitelstva pana Jakuba Jandury včetně jeho složení

POVĚŘILO:
- starostku Veroniku Šmolcnopovou k podpisu Dodatku č. 3 ve věci změny ceny díla k předmětné SoD uzavřené mezi obcí Hýskov a společností VISTORIA a.s. ve schváleném znění

ZVOLILO:
- paní Pavlu Doubkovou, Dis. do funkce přísedící Okresního soudu v Berouně pro následující volební období

Termíny konání Zastupitelstva obce Hýskov

Termíny konání VZZO: 28. 6. 2021, 20. 9. 2021 a 13. 12. 2021

V PŘÍPADĚ DOTAZŮ, NÁPADŮ, PŘIPOMÍNEK NEBO ČEHOKOLIV, CO BYSTE CHTĚLI S NÁMI ŘEŠIT, SE NA NÁS NEVÁHEJTE KDYKOLIV OBRÁTIT.

Veronika Šmolcnopová, starostka obce Hýskov
Mgr. Pavla Šimonová, místostarostka obce Hýskov

Webové stránky obce budou mít nový kabát

Aktuálně pracujeme na nových webových stránkách obce, které umožní obsáhlé informování občanům. Chtěli bychom vést jednotlivé projekty v samostatných sekcích, zveřejnit aktuální plnění rozpočtu a také zpřístupnit informace pomocí mobilní aplikace. Více informací se dozvíte v dalším čísle zpravodaje.

Pořízení nového územního plánu

Ve středu 2. 6. 2021 se konalo veřejné projednání návrhu územního plánu obce Hýskov, a to formou online videokonference. Přítomni byli: za pořizovatele Ing. Arch. Dana Vilhelmová z odboru územního plánování a Ing. arch. Veronika Šindlerová, Ph.D. s panem Mgr. Jindřichem Felcmanem za zpracovatele. Ti nejprve vysvětlili všechny procesní a legislativní záležitosti týkající se pořízení nového ÚP, poté byl návrh ÚP stručně představen a nakonec následovaly dotazy veřejnosti (formou chatu, SMS či telefonicky), na které zejména projektanti odpovídali.

Do 7 dnů po veřejném projednání, tj. do 9. 6. 2021, bylo možné k návrhu ÚP uplatnit námitku (vlastníci pozemků a staveb dotčených návrhem řešení, oprávnění investoři) či připomínku (kdokoliv). Celkem se na MěÚ Beroun sešlo cca 60 námitek a připomínek. Nyní pořizovatel (MěÚ Beroun, odbor ÚPRR) s určeným zastupitelem připraví návrh na rozhodnutí o námitkách (každá námitka zvlášť včetně odůvodnění ke každé námitce), vyhodnotí připomínky a poté vše zašle dotčeným orgánům a krajskému úřadu. Pokud se podle nich nebude návrh na rozhodnutí o námitkách upravovat, předloží ho zastupitelstvu obce k rozhodnutí. Pokud ano, pak úpravu projedná s dotčenými orgány, kterých se to týká, než předloží návrh na rozhodnutí o námitkách. Zastupitelstvo obce následně o námitkách rozhodne. Pokud z rozhodnutí o námitkách vyplyne potřeba návrh ÚP upravit, dojde k úpravě (provede projektant). Jde-li o podstatnou úpravu, musí se opakovat veřejné projednání (v rozsahu úprav). Podstatná úprava je taková úprava, kterou jsou nově negativně dotčeny veřejné zájmy nebo nově dotčena vlastnická práva.

Z dotazů, které padly na veřejném projednání, bylo zřejmé, že ne všem se návrh územního plánu zamlouvá. To je samozřejmě očekávatelné, protože v územním plánu (a nejen v něm) nelze vyhovět všem. Územní plán je vlastně dohoda o společné budoucnosti území. Ukazuje, jak by mohla obec vypadat třeba za 20 let. Jakožto výsostný projev demokracie je územní plán, ke kterému se může každý vyjádřit, dílem mnoha kompromisů. Někteří obyvatelé by například raději viděli radikálnější potlačení výstavby, na druhé straně stojí vlastníci pozemků, kterým se nyní zastavitelné plochy pro bydlení mění zpět na nezastavitelné. Současné problémy obce bohužel z velké části zapříčinil stávající ÚP, tj. zejména jeho změna č.2 ÚP z roku 2011, který rozsáhlé plochy pro bydlení určil, dnes se podle něj staví po celé obci, přičemž chybí odpovídající infrastruktura. Návrh nového ÚP se alespoň zčásti snaží tyto chyby napravit například právě redukcí zastavitelného území.

Jsem přesvědčen, že je návrh územního plánu vyvážený a jeho co nejdřívější schválení je v zájmu většiny (!) obyvatel Hýskova. Tím není řečeno, že se připomínkám a námitkám nebudeme pečlivě věnovat. Naopak po jejich vyhodnocení může dojít k dalšímu zlepšení návrhu, a tedy ke zvýšení počtu obyvatel, kteří s novým územním plánem budou souhlasit.

Ing. Jan Rambousek
určený zastupitel pro ÚP

Strategický rozvojový plán obce

Ještě nemáme dokončen proces přijímání nového územního plánu a již je před námi další dokument, který je nutno aktualizovat. Jedná se o Strategický rozvojový plán Obce Hýskov. Strategický plán je dokument, kterým se obec řídí při výběru a realizaci jednotlivých projektů. Ten poslední byl schválen v roce 2016 a prošel dílčí modifikaci na konci roku 2019. V současné době by měl být připraven nový strategický plán s platnosti pro roky 2022 – 2027.

Strategický plán schvaluje zastupitelstvo obce a je zpravidla utvářen vlastními silami obce. Strategický plán má být v souladu s územním plánem, ale může jít do větších detailů, nebo řešit záměry, které územní plán nepokrývá. Strategický plán tak může řešit investičně náročné projekty, stejně tak i dílčí jednoduché nápady, které mohou nápomoci jednotlivým skupinám nebo celé obci.

Strategický plán by měl odrážet názory a přání obyvatel obce na menší nebo větší změny okolo nás. Již vloni jsme se snažili získat nějaké podněty od obyvatel nebo některých jeho skupin. Veškeré nápady byly pečlivě shromážděny a některé z nich se objevily v nedávno zveřejněných Projektech obce Hýskov. A v procesu získávání názorů a podnětů od spoluobčanů chceme dál pokračovat.

Novinkou bude způsob. Ještě v druhé polovině června dostanete do schránek leták - dotazník, který je věnován zjištění Vašich názorů a nápadů. Na vyplnění tohoto letáku budete mít čas celý červenec. Leták bude samozřejmě k dispozici i v digitální podobě na webu obce. V srpnu pak budeme Vaše podněty shromažďovat a analyzovat. Kromě toho však připravujeme na srpen sérii neformálních setkání, které budou směřovány do jednotlivých částí obce a v rámci kterých dostanete další možnost sdělit představitelům obce své podněty.

V závěrečné fázi budou všechny podněty vyhodnoceny a bude připraven nový Strategický plán. Tento by pak mělo na své zasedání schválit v září 2021 zastupitelstvo obce. Pokud máte pocit, že se Vás Strategické plánování netýká, možná postačí potlačit pojem „Strategický plán“ a zamyslet třeba i nad maličkostmi, které Vám znepříjemňují život. Možná to je rozbitý chodník, možná to může být nesvítící lampa veřejného osvětlení, nebo propadlé víko od kanálu. I toto jsou podněty, které se mohou posléze využít. Pokud Váš podnět nebude využít přímo ve Strategickém plánu, může být využit daleko rychleji a efektivněji. Můžete napsat na rozvojhyskov@gmail.com, můžete napsat na facebook obce, nebo na e-mail podatelna@obechyskov.cz. Všechny podněty budou vítány.

Ing. Petr Horský
předseda KPRO

Vážení občané, kolegové, sousedi,

ne snadno se mi píšou tyto řádky. Pozice zastupitele pro naši obec mi byla ctí, ale dostala jsem se do situace, kdy nejsem schopná i nadále plnit plnohodnotnou funkci zastupitele. Pracovní a rodinné povinnosti mi nadále činnost pro obec neumožňují. Nechci psát, jak těžké to pro mě je, ale myslím si, že pár vět, které vám chci napsat, plnohodnotně vystihnou situaci, ve které se teď nacházím.

Poslední dobou (myšleno rok zpět) cítím, že má účast na obci není stoprocentní. Příprava pro jednotlivé případy je velmi náročná a já jsem přestávala být na jednání připravená, a tudíž jsem nedokázala dostatečně argumentovat v případech, kdy to bylo žádoucí a nutné. Nastal čas, kdy jsem si uvědomila, že práce mnou vykonaná vůči obci má poněkud velký deficit. Jsem založením člověk, který nedokáže dělat věci „na půl“, a proto jsem se rozhodla rezignovat na funkci zastupitele. Věřím, že můj nástupce bude plnohodnotným členem zastupitelstva a bude pro něj přínosem.

Ještě jednou se vám velice omlouvám, velmi mě to mrzí ale, jak jsem již výše napsala, nejsem schopna dát obci, to co bych chtěla.

S pozdravem

Kateřina Burešová

ČEZ Distribuce přechází k elektronickému systému informování

Od výlepu plakátů v místě odstávky přechází ČEZ distribuce k elektronickému způsobu informování. Informace o plánovaných odstávkách elektřiny můžete nyní dostávat e-mailem nebo SMS.

Své aktuální kontaktní údaje pro zasílání upozornění si nastavíte přímo v Distribučním portálu nebo na www.cezdistribuce.cz/sluzba, kde budete potřebovat pouze 2 údaje, a to IČO a EAN kód odběrného místa. Tento 18místný číselný identifikátor najdete na vyúčtování za elektřinu. U více odběrných míst stačí zadat při registraci služby jeden libovolný EAN a automaticky se Vám nabídnou všechna Vaše další odběrná místa. Ke každé adrese odběrného místa si můžete jednotlivě ale i hromadně nastavit zasílání upozornění na 1 telefonní číslo a až 3 e-mailové adresy. Upozornění na odstávky elektřiny budete dostávat vždy minimálně 15 dní předem a v případě zjištěné poruchy obdržíte navíc i SMS s předpokládanou dobou obnovení dodávek elektřiny. Zákazníci připojení z napěťové hladiny vysokého a velmi vysokého napětí a výrobci mohou registrací této služby přejít z oznamování odstávek doporučeným dopisem na e-maily.

Služba je poskytována zdarma a informace obdržíte včas a bez papírů. Více informací na www.cezdistribuce.cz.

Zprávy ze základní školy

V měsíci dubnu jsme se mohli vrátit do školy v rotačním režimu, tzn. že vždy polovina tříd byla doma na distanční výuce a polovina ve škole a v dalším týdnu se vystřídaly. Ve všech třídách proběhly preventivní programy, aby se děti ve škole lépe adaptovaly. Od 17. května už chodíme do školy opět všichni společně. Zároveň pracují všechny kroužky na škole. Vzhledem k přetrvávajícím protiepidemiologickým opatřením trávíme vždy část dne také venku, ať už během velkých přestávek se školní družinou nebo v některých vyučovacích hodinách. Žáci jsou pravidelně testováni - buď antigenními nebo PCR testy.

Opět netradiční byl v dubnu zápis dětí do první třídy. Vzhledem k současné situaci se konal on-line přes aplikaci MS Teams. Aspoň takto se budoucí prvňáčci a jejich rodiče mohli spojit s učitelkami, popovídat si a pochlubit se svými znalostmi. Celkem bylo přijato 19 nových prvňáčků na příští školní rok.

Koncem dubna absolvovali žáci 5. třídy Scio testy. Na začátku května někteří žáci z 5. ročníků skládali zkoušky na víceletá gymnázia. Naši páťáci měli hodně napilno, 17. – 21. 5. proběhly také testy Kalibro a 19. 5. Matematická olympiáda, ve které byly žákyně naší školy velmi úspěšné: 1. místo obsadila Anna Vrbská a 4. místo Julie Andielová.

Den dětí jsme oslavili 1. června v okolí školy, kde páťáci připravili moc pěkné soutěže pro své mladší spolužáky. Následující den proběhlo fotografování tříd a jednotlivců nebo kamarádů.

Že se nemusíme učit jenom ve škole, si vyzkoušeli prvňáčci. Jeden celý vyučovací den strávili v naučném parku, kde si formou her a soutěží zopakovali svoje nabyté znalosti z českého jazyka, matematiky a prvouky. Domů si odnášeli vlastnoručně vyrobený obrázek z přírodnin.

Žáci obou 4. tříd se v červnu zúčastní celosvětového testování čtenářských dovedností PIRLS a navštíví dopravní hřiště v Berouně, kde se zdokonalí nejen v jízdě na kole, ale také ve znalostech pravidel silničního provozu.

Paní učitelky připravují pro své žáky na červen různé exkurze a vycházky jako odměnu za celoroční práci dětí. Například žáci 1. – 3. tříd se můžou těšit na Křivoklát, kde jsou pro ně zajištěny v rámci environmentální výchovy různé zábavně-naučné programy. Konec školního roku bude ve znamení třídních besídek pro rodiče žáků 1. a 3. ročníku a vyvrcholením bude rozlučka páťáků naší školy.

Na závěr školního roku máme několik poděkování. Rádi bychom poděkovali obecnímu úřadu za celoroční spolupráci. Děkujeme také panu Jiravovi a Bahulovi za pomoc s údržbou školy. Děkujeme všem rodičům a žákům za trpělivost, spolupráci a také respektování všech pravidel, která se během tohoto náročného roku tolikrát měnila. Přejeme příjemné prožití zasloužených prázdnin a těšíme se shledání v novém školním roce.

Za kolektiv učitelek
L. Šocová, D. Jonášová

Mateřská škola Ledňáček Hýskov

Vážení spoluobčané, příznivci MŠ Ledňáček Hýskov,

níže najdete informace o tom, co se v naší školce událo za poslední tři měsíce, od 1. 3. do 31. 5. 2021. Bohužel z nařízení vlády byla od 1. března 2021 veškerá školská zařízení uzavřena kvůli koronavirové krizi, tedy i naše MŠ.

Po celou dobu uzavření MŠ probíhalo distanční vzdělávání na uzavřené skupině ŠKOLA V PYŽAMU. Byl zde připraven pestrý program pro děti dle týdenních bloků.

Blížily se svátky jara – VELIKONOCE a nám bylo jasné, že je společně neoslavíme. Proto jsme pro děti připravili několik překvapení. Nejprve jsme udělali jarní úklid a velikonočně vyzdobili areál školky. Do výzdoby byly zapojeny i děti. Byla vyhlášena JENDOVA KRASLICOVÁ CHALLENGE. Úkolem bylo vyrobit velikonoční vajíčko dle své fantazie a dojít ho zavěsit na plot školky. Na oplátku 1. dubna paní učitelky rozvezly a zavěsily všem dětem velikonoční překvapení na ploty jejich domů. V tašce s dárky bylo i druhé vydání čtvrtletníku Ledňáčka Jendy, ale hlavně kouzelný kód. 2. dubna na Velký pátek byla totiž po Hýskově vytyčena trasa pod názvem CESTA ZA POKLADEM LEDŇÁČKA JENDY. Kdo se vydal na cestu a splnil deset úkolů, na konci našel truhlu s pokladem, kterou odemkl pomocí kouzelného kódu. Účast byla veliká, a to nám dodalo energii k tomu vymýšlet další akce.

Od 12. 4. 2021 byla školka otevřena alespoň pro předškolní děti, ale museli jsme se všichni testovat. Všechny děti to zvládly na jedničku. Aby ostatním dětem nebylo líto, že zatím do školky nemohou, byli jsme s nimi stále v kontaktu na ŠKOLE V PYŽAMU. Nepřišly tak o PROJEKT DEN ZEMĚ a hlavně o ČARODĚJNICKÝ TÝDEN. Pekly se perníčky, míchaly se lektvary, pořádaly se kurzy létání na koštěti. Paní kuchařky vařily dle čarodějnického jídelníčku. Největším hitem se opět stal náš školkový plot. Usídlila se na něm čarodějnice FILOMÉNA, která v noci svítila. Vyhlášena byla SOUTĚŽ O NEJORIGINÁLNĚJŠÍ ČARODĚJNICKÉ KOŠTÁTKO. Výtvory účastníků soutěže byly vystaveny rovněž na plotě MŠ. 30. dubna se odvážlivci mohli vydat do okolních lesů a najít chatrč ČARODĚJNICE FILOMÉNY. Kdo prošel stezku plnou nástrah a úkolů, odměna ho neminula. Stezka byla tentokrát přístupná i neškolkovým dětem. O čarodějnickém týdnu v MŠ vyšel článek v Berounském deníku /viz foto/.

Konečně je tu DEN D! 3. května 2021 se vrátka školky otevřela pro všechny děti. Celý kolektiv MŠ se s okamžitou platností a velikou radostí pustil do svojí práce. Zde je výčet májových akcí:

4. 5. DEN HASIČŮ – návštěva místní hasičské zbrojnice, prohlídka hasičského vozu. Poděkování patří panu Jiravovi, Bahulovi a Šmolcnopovi.

Následoval DEN MATEK. Před MŠ nám vyrostl strom zvaný LÁSKOVNÍK s neobvyklými plody. Do akce se opět dostal plot naší školky. Každý školkáček se svojí maminkou prošel kolem plotu, kde vytvořili podle obrázků deset rýmů a společně si utrhli jeden plod z Láskovníku. Malý dárek od dětí pro Ty, které je stvořily.

17. 5. OSLAVA DNE SLUNCE. 24. 5. ZAHRADNÍ PÁRTY S KLAUNY, dárek od nás pro děti k MDD. Závěr května patřil celotýdennímu projektu ODEMYKÁNÍ STUDÁNKY. Děti pomohly víle Vodněnce vyčistit místní studánku a společně i za asistence paní starostky a místostarostky ji odemkly. Za odměnu školku navštívil rybář pan Dýcka a na zahradě MŠ s dětmi pobesedoval o rybaření. Patří mu od nás velký DÍK.

Tímto děkujeme celému OBECNÍMU ÚŘADU. Bez jejich podpory by školka nešlapala tak, jak šlape.

Na červen toho máme v plánu mnoho. Největší červnovou akcí

bude závěrečné vystoupení dětí pod názvem Z POHÁDKY DO POHÁDKY aneb ZVONEČKEM TO ZAČALO, ZVONEČKEM TO KONČÍ. Akce se uskuteční v KULTURNÍM DOMĚ HÝSKOV od 17, 00 hodin. Srdečně Vás všechny zveme. Tam se také rozloučíme s předškoláky. Pan Viktora si pro naše už skoro školáky připravil překvapení. Patří mu velké poděkování za spolupráci a podporu naší školky.

V novém školním roce nás čeká spousta změn. Tou největší bude zřejmě otevření dalších dvou tříd v nové budově MŠ. To znamená, že všichni, kdo si podali žádost o přijetí k předškolnímu vzdělávání pro školní rok 2021/2022, byli přijati. Gratulujeme.

Sledujte nás nadále na web stránkách www.mslednacekhyskov.cz. Najdete zde aktuality, týdenní plány akcí a hlavně fotodokumentaci všeho, co se v MŠ děje. Nově jsme zřídili FB stránky MŠ Ledňáček Hýskov, kde jsou vkládány veškeré naše aktivity.

Děkujeme za spolupráci v tomto školním roce. Přejeme Vám krásné, prosluněné a ničím neomezené léto.

MĚJTE SE KRÁSNĚ A ZŮSTAŇTE NÁM VĚRNI.

Kolektiv MŠ

ZŠ Hýskov hledá uklízečku od 1. 9. 2021 nebo podle domluvy.

Plný úvazek.
Pracovní doba: 7 - 15 hod.
Mzda: podle platových tabulek, informace u ředitelky školy, viz e-mail.
Zaměstnanecký bonus: finanční příspěvek z FKSP (př. rekreace, dětské tábory, vitamínové prostředky apod.).
Práce v dobrém kolektivu.
Dovolená: 25 dnů.

Kontakt: zshyskov@seznam.cz
Mgr. Lenka Štětková, ředitelka školy

Několik čísel, zajímavostí a fotografií z historie obce

V roce 1910 žilo v obci 1 865 obyvatel, o 11 let později jen 1 630.
Dva roku po ukončení druhé světové války se v obci nacházely čtyři obchody, pět restaurací, tři prodejny tabáku, dva kováři, dva obuvníci, dva autodopravci a pokrývač.
V roce 1949 byl prvně v dějinách obce instalován pouliční rozhlas. Obec měla 324 domů a 1 310 obyvatel.
V roce 1966 byl povrch návsi potažen novým asfaltovým povrchem, vybudován a osázen park květinami a keři, opravena zvonička.
V roce 1971 byla vybudována pláž u jezu, zřízeno parkoviště aut, zdravotní středisko, zajištěn dětský a zubní lékař.
V roce 1980 se v Hýskově nacházelo 403 domů, 558 bytů, žilo zde 1 234 obyvatel. Nabízeny byly následující služby: kadeřnictví, oprava obuvi, sběrna čistírny, mandlování prádla, zasklívání.

Obchod Jednota na místní návsi rok 1965.

Pomník padlých hrdinů za vlast v 1. sv. válce z r. 1965.

5x Staročeské máje pořádané na návsi z roku 1960.

Tři vzácné pohledy na hýskovskou náves za běžného dne.

Síť sdílených elektrokol se rozšiřuje

Podle množství modrých elektrokol je vidět, že zájem o jejich užívání neutuchá, spíše naopak. Velkou oblibu si získaly i mezi obyvateli Hýskova. Dobrou zprávou projektu, který vznikl za významného přispění Nadace Tipsport, je, že se síť dobíjecích stanic daří rozšiřovat. Ještě do prázdnin by dvě měly přibýt ve Zdicích. „O tento skvělý projekt máme od začátku zájem a jsem rád, že zastupitelé rozhodli o rozšíření sdílených elektrokol do Zdic. Po konzultacích s berounským místostarostou Dušanem Tomčem jsme se připojili ke spolupráci s firmou nextBike Czech Republic a začali jsme budovat dvě dobíjecí stanice v našem městě," přibližuje starosta Zdic Antonín Sklenář. V současné době se finišuje s montáží stanic a brzy se bude jezdit. Ve Zdicích bude jedna ze stanic stát v centru města pod radnicí poblíž autobusové zastávky a druhá u sportovní haly. „Myslím, že zejména v létě návštěvníci našeho koupaliště z Berouna a Králova Dvora tuto lokalitu ocení," doplňuje zdický starosta.

Rozšíření stanic se však připravuje i v Berouně. Ve stádiu projektování jsou dvě nové stanice. „Jedna z nich bude stát mezi finančním úřadem a areálem Lokomotivy. Předpokládáme, že v hustě obydleném sídlišti Litava bude o kola velký zájem. Druhá pak bude na Zdejcině, kde jsme spolupracovali na přípravách s osadním výborem," přibližuje berounský místostarosta Dušan Tomčo. Navíc ještě finišuje jednání se soukromým subjektem o umístění třetí stanice na Závodí u kempu. Se spuštěním těchto stanic se počítá ve druhé polovině tohoto roku. Navíc v lokalitě Závodí projevil zájem o jednu stanici ještě jeden soukromý investor.

Zájem o umístění stanic je velký a každý by ji chtěl mít co nejblíže ke svému domovu, ale vše musí jít postupně s akcentem na finanční a územní možnosti města Beroun. Určitě jsou ve výhledu i další – Jarov, Zavadilka, na Cibulce, Hostim, u Lidlu, zájem do budoucna projevily i okolní obce Srbsko, Nižbor, Karlštejn.

Ordinační hodiny MUDr. Běhanové v červenci

V důsledku plánované dovolené budou změny v ordinačních hodinách jednotlivých ordinací v termínu 7. - 23. 7.2021. Bližší informace naleznete na webu www.medipraxbr.cz

Daniela Běhanová a kolektiv

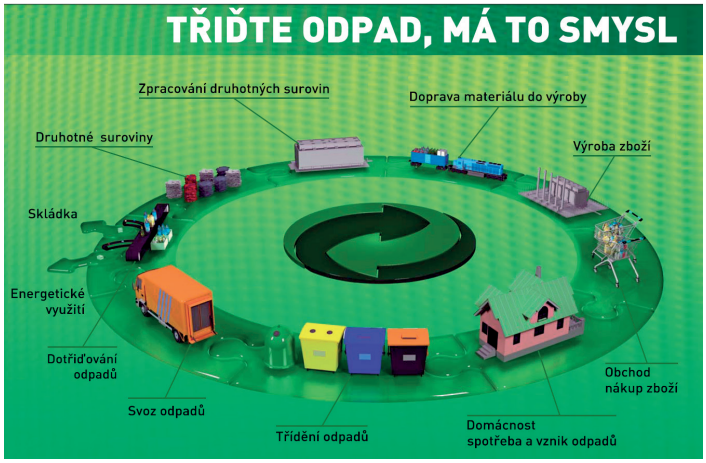

Oprava lávky ve Stradonicích

V současné době byla zahájena oprava lávky ve Stradonicích. Tato lávka byla postavena roce 2003, rok po povodni, která původní lávku doslova „spláchla".

Během letošních oprav, na které získala sousední obec Nižbor dotaci z MMR ČR, bude na lávce vyměněna mostovka a lávka bude nově natřena. Během prací bude možno (v mírně omezeném režimu) přes lávku procházet. Práce potrvají až do srpna. Při všech činnostech budou samozřejmě dodržována předepsaná nařízení, ale některé práce, zejména spojené s otryskáváním starého nátěru, budou hlučnější a prašnější. Všem, kteří bydlí v blízkosti lávky, se za případné komplikace omlouváme.

V době, kdy budou prováděny práce vně lávky, budou chodci chodit po lávce beze změny. Jakmile se práce přesunou dovnitř lávky, bude zprovozněna provizorní lávka, která bude přichycena z boku k té stávající. Co nebude nyní ani do budoucna na lávce možné, je to, aby po lávce chodili koně a projížděli cyklisté (ti budou muset sesednout a kolo převést).

Obecní úřad Nižbor

HÝSKOVÁČEK
Vydavatel: OBEC HÝSKOV, IČ 00233307, Na Břasích 206, 267 06 Hýskov
Vydáno: v Hýskově 6/2021 pod EČ. MK ČR E 10536
Příspěvky do příštího čísla posílejte na e-mail: podatelna@obechyskov.cz nejdéle do 6. 9. 2021.
Sazba a tisk: Dalmat.