# HÝSKOVÁČEK

Zpravodaj Obecního úřadu Hýskov 1/2021

9 Plánované projekty pro období 2021 - 2030

16 Dětský sad Hýskov v Naučném parku

17 Nová fasáda hýskovského nádraží

19 Informace ze ZŠ Hýskov

# Informace z obce

**Jednotlivé záležitosti z dění v obci Hýskov jsme seskupili do oblastí, které chceme kvartálně aktualizovat. Informace vycházejí z různých zdrojů – z jednání rady obce, zastupitelstva i procesních záležitostí Obecního úřadu Hýskov a jsou aktuální od začátku letošního roku do konce měsíce března 2021 (I. Q roku 2021).**

## Oblast školství – MŠ, ZŠ

**Mateřská škola Ledňáček Hýskov**

- proběhla kontrola hospodaření poskytnutých finančních prostředků z obce
- ve školní jídelně byl proveden repas kuchyňského robota
- do MŠ Rada obce Hýskov (dále RO) schválila přijetí sponzorských darů – kávovar, sedací soupravu, notebook a ledňáčka (autorské dílo p. Viktory)
- v MŠ proběhne zápis dětí pro ŠR 2021/2022 v období od 2. 5. 2021–16. 5. 2021, RO vzala na vědomí nastavené kritéria pro přijetí dětí
- RO schválila pořízení piana do MŠ
- MŠ připravila velikonoční výzvu pro děti
- RO vzala na vědomí informace o uzavření MŠ v době letních prázdnin, a to v termínu od 11. 7. 2021 do 15. 8. 2021
- v MŠ vyšel nový zpravodaj Ledňáček

**Základní škola Hýskov**

- paní ředitelka upozornila na problematiku chybějících přechodů v obci, viz porada pedagogů
- RO schválila pořízení školního uložiště
- s paní ředitelkou jsme informovali rodiče 4. ročníků o plánované schůzce starostů s Městem Berounem ohledně umísťování žáků na II. stupeň ZŠ

## Výstavba nové mateřské školy s tělocvičnou finišuje

a následně zaslali informace vycházející ze schůzky (toto téma popsáno detailněji dále v samostatné oblasti)

- po zlepšení pandemického stavu budeme řešit možnosti rozšíření kabinetu v ZŠ

Rádi bychom ocenili práci obou ředitelek a kolektivů v MŠ i ZŠ, zejména v zajištění aktuálních opatření, které dostávají obvykle na poslední chvíli a není jednoduché se na ně dostatečně připravit. Děkujeme za Vaši práci!

**Výstavba mateřské školy, tělocvičny a komunikace při ZŠ**

- stavba probíhá dle harmonogramu
- o novou školní jídelnu se stará pan Jan Blahovec, který zhodnotil aktuální potřeby vybavení a například z rozpočtu doporučil vyjmout spotřebiče, které využijeme (přemístíme) ze stávajícího provozu ŠJ, některé spotřebiče naopak v rozpočtu chybí a bude nutné je pořídit mimo SoD z rozpočtu obce
- s radními jsme vybrali barvu fasády (světle modrou, na kterou bychom rádi nechali nakreslit Ledňáčka, namísto oranžové, která byla v návrhu a do oblasti se nehodí)

# Slovo starostky

Vážení občané,
poslední lednový den tohoto roku jsem obdržela (ještě jako místostarostka) rezignaci paní Týlové na funkci starostky i zastupitelky. Nebudu se vracet k tomuto období, jen mě mrzí, že jste se různé informace dozvěděli zprostředkovaně, namísto vyjádřením paní Týlové. Vzhledem k této skutečnosti bylo nutné svolat zasedání zastupitelstva v mimořádném termínu, kde proběhla volba nového vedení obce. Ke svému následnému zvolení bych chtěla krátce zmínit, že to pro mě nebylo jednoduché rozhodnutí, které doprovázelo spoustu myšlenek a strach z toho, co nastane. Zároveň jsem měla odhodlání postavit se aktuální situaci čelem a za podporu zastupitelům ještě jednou moc děkuji. Do funkce místostarostky byla zvolena Mgr. Pavla Šimonová a na funkci radní Monika Svobodová.

Následovalo přebírání veškeré rozdělané práce za téměř dva týdny. Hodně informací jsem již měla, ale teď zpětně mohu říci, že to byl jen zlomek. Začali jsme připravovat veškeré podklady, procházeli rozdělané projekty, záležitosti, ze kterých vzešlo spoustu nápadů/nutností na nastavení interních procesů, plánů, optimalizací a úprav. V prvním kroce bylo nutné udělat všechnu tu neviditelnou papírovou práci na úřadě. Situaci zkomplikovala také karanténa na obecním úřadu, ale myslím, že jsme toto období zvládli. Jednotlivé záležitosti popisujeme v následujícím článku, který jsme rozdělili do pomyslných skupinek dle oblastí. Oblasti bychom rádi v každém čísle zpravodaje aktualizovali, abyste měli k dispozici pravidelné informace.

Musím se ale ještě podělit o názor na, trend“, kterým se stávají příspěvky a dále na ně navazující komentáře na FB stránce, kde se třeba dozvíte, že sousedovi moc kouří komín, další soused řeže dřevo v nevhodný čas, další parkuje, kde nemá, a ze skupiny se stává mnohdy až zlá konverzace, která může například někomu ublížit, což si mnohdy pisatelé neuvědomují. Mrzí mě, že se k sobě takto občané chovají, možná je to způsobené i touto dobou, která se snad brzy zlepší a budeme se moci potkávat na kulturních akcích, kde můžeme vše probrat.

Na facebooku jsem se po dvou měsících ve funkci mimo jiné dozvěděla, že to se mnou obec jako starostkou nevyhrála. Co k tomuto komentáři dodat? Možná jen to, že pokud bude mít kdokoliv problém nebo se mu něco nebude líbit, uvítám osobní setkání nebo telefonát, namísto komentáře bez vysvětlení. Dveře úřadu jsou komukoliv otevřeny a budu ráda, když budeme společně komunikovat, spolupracovat a zajímat se o obec, ve které žijeme. Ne vše je ideální a nejde změnit cokoliv, co se nám nelíbí, okamžitě, proto děkuji všem, kteří budou mít alespoň ze začátku trpělivost. Budeme se snažit udělat maximum.

**Veronika Šmolcnopová**

Komunikace podél mateřské školy

Umývarna v nové mateřské škole

- byla schválena výměna navrženého vybavení MŠ dle výběru paní ředitelky MŠ – zohlednění kvality nábytku
- stavba předložila změnové listy a návrh Dodatku č. 2 – bude projednáno na nejbližším VZZO
- na základě doporučení TD stavby bylo nutné vyřešit oplocení pozemku pod MŠ, které nebylo součásti rozpočtu v plném rozsahu
- navrhli jsme přesunutí dětského hřiště kompletně před MŠ do spodní části z praktického hlediska (původně zakresleno na menší plochu pozemku částečně před jídelnu)
- bude nutné pořídit vozidlo pro účely převozu jídla a dále vypsat VŘ na školníka budovy, který by pracoval i pro stávající budovy MŠ, ZŠ
- průběžně spolupracujeme s paní ředitelkou MŠ i kuchařkou ohledně stavby a jejího vybavení
- stavba má být dokončena do konce května 2021 a bude v provozu od nového školního roku, tedy od září 2021

**Příprava projektové dokumentace na nástavbu ZŠ**

- pan Luboš Beneda vyhrál VŘ v roce 2020 na zhotovení PD na nástavbu ZŠ na aktuálně novou budovu MŠ, při kterém byla podkladem studie 3. eta-

py – zpracovaná společností SUNCAD, která MŠ A TV projektovala
- dle SoD uzavřené dne 11. 9. 2020 s cenou plnění ve 2. etapách – 1. etapa – 605.000 Kč včetně DPH na zpracování PD a inženýrské činnosti pro územní a stavební řízení, 2. etapa – 235.950 Kč včetně DPH na dokumentaci pro provedení stavby a pro výběr zhotovitele
- v únoru letošního roku nás kontaktoval projektant s informací ohledně vícenákladů na aktuálním projektování nástavby, vzhledem ke skutečnosti, že se původní studie nedala použít a na náš požadavek by mělo vzniknout více tříd, než bylo původně zamýšleno
- záležitost RO pozastavila do doby projednání v ZO, protože se jedná o výrazné navýšení nákladů původní zakázky
- nyní jsme před rozhodnutím, jakým směrem se vydat, jelikož měl doposud projektant pouze ústní/telefonické dohody o vícenákladech s bývalou starostkou

**Smlouva o spolupráci při zajištění povinné školní docházky v jiné obci, navržené Městem Berounem**
- 2. 2. 2021 byla přes e-mailovou korespondenci předložena Smlouva o spolupráci při zajištění povinné školní docházky v jiné obci, navržené Městem Berounem
- obsahem Smlouvy je zejména: příspěvek na 1 žáka ve výši 32.000 Kč (pro obec, která má aktuálně v Berouně cca 100 žáků počítejme 3.200.000 Kč ročně), smlouva je navržena na dobu neurčitou, nezaručuje místa pro naše žáky (volba losováním v případě naplnění kapacity)
- 16. 2. 2021 proběhla schůzka starostů obcí (13), na které jsme se domluvili na společném postupu, jelikož je pro některé obce výše příspěvku téměř likvidační a nikdo z nás s ní v letošním rozpočtu nepočítá, není jasné rozklíčování výše poplatku a na co budou finance použity
- Městu Berounu bylo předloženo dne 24. 2. 2021 společné stanovisko obcí, ve kterém jsme požádali o vysvětlení: tvorby výše poplatku, přiměřenost příspěvku a garance přijetí žáka za příspěvek, prověření zákonnosti předložené smlouvy (ve formátu daru), otázka územního plánování, koncepční řešení a veřejné prostředky
- 10. 3. 2021 (den před plánovanou schůzkou) se na FB stránce Města Berouna objevila informace: *Zítra se znovu sejdeme se starosty okolních obcí, abychom vyřešili umísťování jejich dětí do základních škol v Berouně. Brzy pro ně totiž nebude místo. Primárně totiž musíme přijmout děti s trvalým bydlištěm v Berouně. Od roku 2019 se snažíme problém vyřešit, ale starostové nám zatím nevyšli v ničem vstříc. Čas nekompromisně běží. Snad už se konečně někam posuneme*. K oficiálnímu příspěvku Města se rozjela obsáhlá diskuze, kde komentují místostarostové Berouna o tom, že obce nechtějí přispívat a že by měly být vlastně naše příspěvky na investice v Městě použity na chodníky, silnice a parky
- 10. 3. 2021 proběhla opět schůzka se starosty, kde jsme se domluvili na společném jednání, vzhledem ke skutečnosti, že postoj města je velmi zvláštní a dle příspěvku se s námi nikdo nechce domlouvat, ani vysvětlovat detaily smlouvy
- dne 11. 3. 2021 proběhla schůzka na MěÚ Beroun se zástupci vedení
- v pátek 12. 3. 2021 proběhla další schůzka se starosty, ze které vzešel návrh na pracovní skupinu, která se bude scházet každý týden
- pracovní skupina zastoupená starostkou Hýskova, místostarostkou Koněprus, místostarostou Karlštejna a zastupitelem Chyňavy připravila protinávrh, který bude v nejbližší době předložen Městu Beroun
- rádi bychom docílili společné dohodě mezi obcí a městem, vzhledem k přirozenému a historicky nastavenému přechodu našich žáků
- o dalším postupu Vás budeme informovat

## Oblast dopravní infrastruktury v obci

**Oprava části ulice Souběžná (konec v soukromém vlastnictví)**
- rádi bychom dokončili již rekonstruovanou ulici Souběžná, kde aktuálně chybí asfaltový povrch v koncové části, která je v soukromém vlastnictví
- probíhá jednání s majitelem pozemku, kterému byly předloženy návrhy na realizaci opravy povrchu – pronájem, nákup pozemku nebo udělení souhlasu s opravou. Máme v plánu uskutečnit koordinační schůzku, na které bychom se rádi domluvili na možnosti dalšího postupu v této dlouholeté záležitosti.

**Přesunutí autobusové zastávky „U Prefy“**
- v minulém roce jsme jednali o přesunutí autobusové zastávky „U Prefy“, včetně umístění přechodu pro chodce, který na hlavní komunikaci (v oblasti u OÚ) chybí
- objednávka na zhotovení projektové dokumentace nebyla dohledána
- dne 22. 2. 2021 RO proto odsouhlasila poptávku na zhotovitele PD
- cenové nabídky, byly předloženy na zpracování studie
- vypracování studie vhodnosti umístění zastávky včetně přechodu pro chodce v oblasti mezi COOPem a OÚ vyhotoví projekční kancelář Ateliér Kprojekt, s.r.o. za cenu 24. 000 Kč bez DPH

**Chodníky Kladenská**
- PD se zpracovává od roku 2018
- šířka nových chodníků je primárně navržena v šířce 2,0 m, v některých místech bylo nutné chodník zúžit pro zasazení nového chodníku mezi stávající zástavbu a komunikaci
- nejmenší průchozí šířka chodníku je lokální zúžení na 1,1 m, v ostatních případech není chodník zúžen trvale na méně než 1,25 m
- mimo hlavní dopravní prostor, v místech podélných parkovacích stání je chodník navržen v šířce 1,5 m
- v horní části ulice Kladenská chodník navazuje na stávající oplocení a je zde lokálně zúžený na 1,5 m, šířka chodníku je od 1,5 m po 2 m
- v ulici Zabránská je chodník lokálně zúžen (před čp. 32 na 1,37 m a před čp. 31 je chodník veden v šířce 1,5 m)
- lokální zúžení odpovídá normě ČSN 736110, bod 10. 1. 2. 2.
- chodníky respektují stávající stav komunikace a jejich křižovatkové větve, v místě stavby byly zkontrolovány rozhledové poměry
- Rozhodnutí o schválení stavebního záměru bylo zveřejněno na ÚD Obce Hýskov od 23. 10. 2020 – 9. 11. 2020
- v řízení figurovalo 41 účastníků řízení a následující dotčené orgány: KSÚS, ČEZ, VaK, ČTI, GridServices, HZS Stř. kraje, Krajské ředitelství policie Stř. kraje, MěÚ Beroun odbor výstavby, ŽP, ÚPRR, Správa CHKO
- Stavební povolení nabylo právní moci dne 9. 11. 2020
- na malé návsi bude vyhotovena autobusová zastávka
- stavbu máme v rozpočtu obce pro letošní rok, projekt má již platné stavební povolení
- dne 27. 1. 2021 byla podaná žádost o dotaci ze SFDI v celkové požadované výši 1.977.895 Kč
- RO odsouhlasila CN na zhotovení VŘ, které se aktuálně připravuje a i za předpokladu, že nezískáme dotaci, bude zhotovitel vybrán a akce financována z vlastních zdrojů (celkové předpokládané náklady 5,5 mil. Kč)

**Oprava komunikace Na Břasích, Kladenská, Zabranská a Berounská – ve správě KSÚS**
- v loňském roce zhotovil kraj projekt na rekonstrukci, na který není nutné SP
- dne 1. 3. 2021 jsme oslovili zástupce KSÚS o opravu poničených částí komunikací a zároveň požádali o informaci, kdy dojde k opravě – zda mají v plánu investic letošního roku
- dle aktuálních informací nemají v letošním roce opravu v plánu, údajně „snad“ v příštím roce. S touto informací se ale nespokojíme a budeme požadovat přesné stanovení termínu opravy havarijního stavu komunikací
- každodenně se setkáváme s řidiči, kteří jezdí zejména v lokalitě Na Břasích v protisměru, a často jsou různé manévry kvůli stavu vozovky nebezpečné
- v oblasti u OÚ a části ulice Kladenská z tohoto důvodu umístil Kraj dopravní značky upravující rychlost na 30 km/h

**Dešťová kanalizace, oprava povrchů lokalita, Za Brankou“ (Nad Sokolovnou, Zahradní)**
- projekt se zpracovává již několik let a nyní jsme ve finální fázi
- projekt na opravu povrchu vozovky máme zhotovený a je na něj vydané platné stavební povolení, zbývá dořešit stavební povolení na odvod dešťových vod vzhledem ke skutečnosti, že byla původní dešťová kanalizace v lokalitě zrekolaudována na splaškovou kanalizaci a nyní dešťová kanalizace chybí
- z důvodu úspory financí bude odvodněna pouze spodní část lokality a dešťové vody částečně zpomalené přes nádrž, kterou jsme měli v záměru umístit na pozemek p.č. 331/18, který je v soukromém vlastnictví
- vlastník pozemku neudělil obci souhlas s umístěním retenční (zpomalovací) nádrže na jejich pozemku, který nám chyběl k podání žádosti o stavební povolení na dešťovou kanalizaci, a to zejména ze statických důvodů

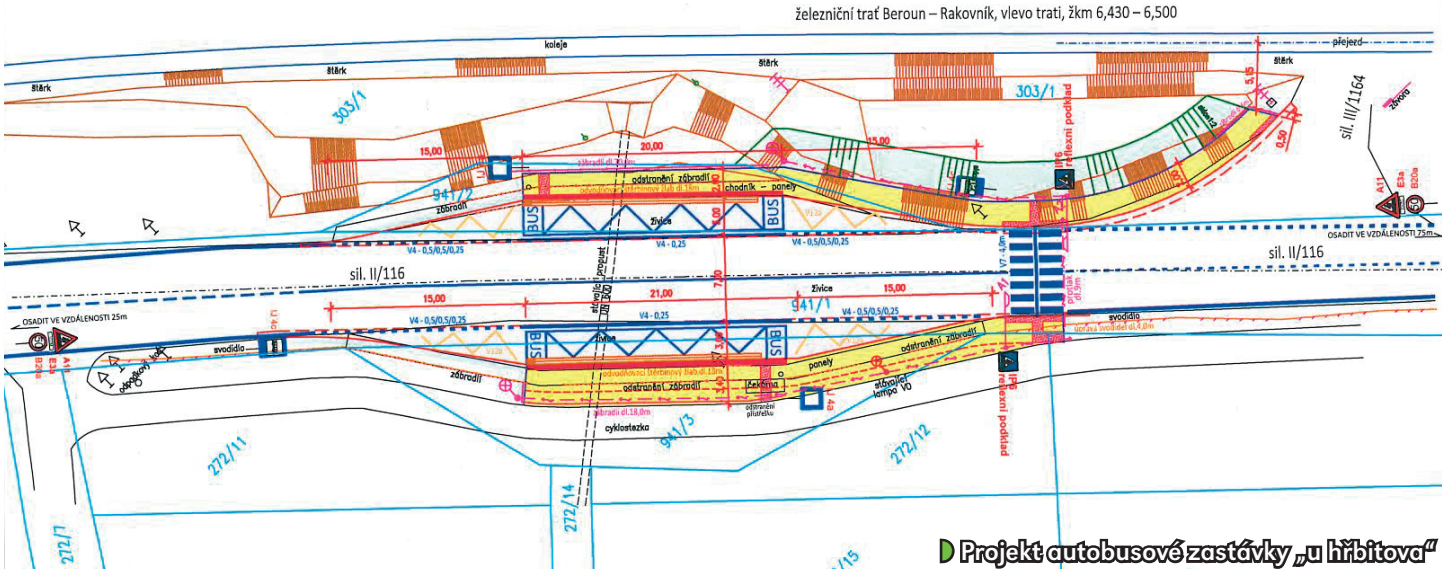


Projekt autobusové zastávky „u hřbitova“

- ihned jsme začali řešit s projektantem jinou variantu umístění zmíněné nádrže, jelikož technické řešení v místě není jednoduché
- díky pamětníkům v obci jsme se dozvěděli, že v místě se nachází původní jímka (konkrétně u domu ČP 321, kterou majitelé v současné době nevyužívají)
- na základě této skutečnosti jsme prověřili stav jímky a připravili návrh k projednání s majiteli
- s majiteli proběhne v nejbližší době koordinační schůzka, na které bychom se rádi domluvili na případném využití pro tyto účely a možné kompenzace za poskytnutí, pokud by s tímto záměrem souhlasili

### Ulice Sportovců

- projektová dokumentace na opravu komunikace, veřejného osvětlení a parkoviště před fotbalovým hřištěm se zpracovává od roku 2018
- společnost Spektra předala PD v lednu letošního roku
- v projektové dokumentaci chybí rozpočet akce, který nebyl předmětem zakázky a je třeba ho nechat zpracovat a dále je nutné podat žádost o stavební povolení

### Autobusové zastávky U Hřbitova

- projektová dokumentace na vybudování nových autobusových zastávek, včetně chodníků a přechodu, je z pracovaná z roku 02/2019, kdy bylo požádáno o stavební povolení
- do zhotovené PD bylo nutné dopracovat dodatečné přisvětlení přechodu na základě požadavku PČR
- PD na osvětlení přechodu bylo předáno v lednu 2021
- bohužel ale některá vyjádření, která byla nutná zajistit pro stavební povolení, jsou již propadlá a je nutné je znovu zařídit
- celý proces žádosti o stavební povolení budeme muset tedy opakovat

### Oprava ulice Prostřední

- oprava povrchu nevyžaduje stavební povolení
- v plánu rozpočtu v letošním roce
- nyní je tedy nutné vypsat VŘ na zhotovitele

### Chodník v ulici Zabranská

- aktuálně se zpracovává studie na možnost vybudování chodníků v celém rozsahu ulice Zabranská, zatím nemáme k dispozici žádné konkrétní dokumenty

### Lávka přes železniční trať

- oprava lávky byla dokončena v listopadu 2020 a k závěrečnému vyúčtování akce chybí kolaudace
- Odbor dopravy nás kontaktoval vzhledem ke skutečnosti, že obec podala v prosinci 2020 žádost o kolaudaci stavby, která neměla žádné přílohy
- k žádosti bylo nutné doplnit přílohy – závazné stanoviska SŽDC, Drážního úřadu a Českých drah, které jsme neměli k dispozici, a bylo nutné vše zajistit během krátkého časového úseku
- s ČD jsme dodatečně uzavřeli dohodu o narovnání a uzavřeme nájemní smlouvu o trvalém záboru na jejich pozemcích
- kolaudace proběhla dne 7. 4. 2021, během které jsme zjistili, že k dokončené stavbě ještě chybí stanovisko hasičů a hlavní mostní prohlídka
- tyto dokumenty musíme zajistit během následujících 14 dnů, jinak bude nutné vyhlásit kolaudační řízení

### Ulice Budovatelská

- v ulici probíhá přípravná fáze pro zpracování projektové dokumentace na opravu veřejného osvětlení, které není v dobrém stavu, je umístěné na soukromých pozemcích a bude nutné přemístit jej na druhou stranu
- s majiteli proběhne v nejbližší době jednání na toto téma
- rádi bychom se následně zaměřili na opravu povrchu v této komunikaci

### Oprava „roštů“ v ulici Dělnická a Libinská

- na základě častých oprav odtokových žlabů v ulici Dělnická a Libinská, je nutné zvážit výměnu dosavadního technického řešení (v případě ulice Dělnické již vypršela záruční doba na dílo)
- technická četa doporučila místo nekonečných oprav dosavadních roštů vybudovat štěrbinové žlaby, které budou dlouhodobým řešením
- aktuálně probíhá VŘ na zhotovitele této úpravy
- děkujeme všem občanům za trpělivost dočasného omezení v těchto lokalitách

Oprava kanalizačních roštů v ulici Libinská...

### Odbor dopravy – úpravy a umístění dopravního značení v obci

- úpravy či umístění dopravního značení v obci je nezbytné nejprve projednat s odborem dopravy, po vydání souhlasného stanoviska PČR. Aktuálně řešíme několik záležitostí:
- přesunutí značky Hýskov směr Chyňava (ke křížku, nad zástavbu) – odsouhlaseno PČR, čekáme na vyjádření Odboru dopravy
- přesunutí značky Hýskov směr Nižbor kvůli snížení rychlosti před přechodem u hřbitova – neodsouhlaseno PČR

...a v ulici Dělnická

- podélné parkovací stání Na Krétě – majitelé nemovitosti parkují na chodnících dle darovací smlouvy uzavřené s obcí v roce 2004. Předmětem bylo darování částí pozemků za účelem výstavby chodníku pod podmínkou, že budou moci na chodníku parkovat. Po několika letech začali majitelé dostávat pokuty za parkování na chodníku. Proto jsme zhotovili návrh na částečné parkování na chodníku, které PČR nepovolila a je nutné hledat s majiteli jiné řešení této záležitosti
- dopravní značení ulice Spádová – v kopci v ulici Spádová jsou umístěny 2 kameny. Vzhledem k dopravní nehodě a neoznačení těchto překážek jsme poptali možnost umístění pevných sloupových zábran s označením „slepé ulice“ – odsouhlaseno PČR, čekáme na vyjádření Odboru dopravy

## Oblast místního rozvoje a nové projekty

**Komise pro rozvoj obce**

**předseda: Ing. Petr Horský, členové: Stanislav Mrva, Jitka Civínová, Tereza Králová, Martin Šmolcnop, Dagmar Černá. Komisi můžete kontaktovat na e-mailové adrese: rozvojhyskov@gmail.com.**

- komise zpracovala dokument rozvoje obce (drobnější projekty v obci), do které jsme v RO přidali další nápady
- dokument naleznete včetně mapy a podrobností v další části Hýskováčku

**Plán oprav místních komunikací**

- v současné době probíhají přípravy plánu oprav místních komunikací, které jsou ve špatném technickém stavu
- v některých případech není potřeba zpracovávat projekt, respektive na opravu není potřeba stavební povolení
- jsou to například komunikace Budovatelská, K Nádržce, K Lesíku, Družstevní, Libinská, Za Tratí atd.
- samozřejmě je nutné případné majetkoprávní vyrovnání částí v soukromém vlastnictví
- v dalším zpravodaji se dozvíte o tomto záměru více, podrobněji

## Životní prostředí, odpady

**Komise pro životní prostředí**

**předseda: Jindřich Pavliš, členové: Miroslav Gabriel, Monika Svobodová, Jakub Jandura, Markéta Pospíšilová, prof. Mgr. Vratislav Doubek Ph.D, DiS. Pavla Doubková, Jitka Jonášová, Martin Peter, Václav Menza. Komisi můžete sledovat na facebookové skupině: Komise pro životní prostředí.**

- komise zajistila výsadbu dětské aleje v Naučném parku, na kterou jsme dostali příspěvek z Nadace ČEZ ve výši téměř 38 tis. Kč (tuto akci ještě zmiňujeme v samostatném článku)
- komise zpracovává průběžné vyřizování žádostí o kácení stromů v obci
- aktuálně probíhá akce „Ukliďme Hýskov“, kterou odstartoval v sobotu 10. 4. 2021 sběr velkoobjemového a nebezpečného odpadu
- komise obdržela podklady související s platností nového zákona o odpadech, kvůli kterému bude nutné zhodnotit a přenastavit systém odpadů, komplexně v obci
- od příštího roku nebude možné vybírat poplatky za tříděný odpad, což bude zřejmě směřovat k paušálnímu poplatku, v tuto chvíli je nutné provést zhodnocení a analýzu možností, které budou předloženy ZO a následně občanům

**Dotace z Mikroregionu Hudlicko**

- bývala starostka zažádala přes dotaci z Mikroregionu Hudlicko o kontejnery na sklo a papír
- vzhledem ke skutečnosti, že v loňském roce došlo k výměně kontejnerů na sklo i papír přes společnost EKOKOM, která nám poskytuje pronájem kontejnerů zdarma, bylo by pro nás zakoupení kontejnerů na sklo i papír v takovém rozsahu zbytečné
- žádost byla konzultována s poskytovateli a bohužel byla již v době prověření schválená – tudíž bylo možné pouze zaměnit položky v původním rozpočtu, ale neměnit cenu
- RO schválila změnu v požadavku za Obec Hýskov na: kontejnery na sklo v počtu 3 ks, kontejnery na papír v počtu 7 ks a velkoobjemové kontejnery na velkoobjemový odpad o velikosti 12 m3 s odklopnou střechou
- velkoobjemové kontejnery odveze více společností přímo na skládku a do budoucna může odpadnout sběr velkoobjemového odpadu, který je pouze 2x do roka – myšlenkou je vybírat velkoobjemový odpad každé pondělí společně s dalšími odpady na sběrném místě a po naplnění vždy kontejner vyvézt
- měli bychom tak konkrétní přehled o množství, které odvážíme na skládku

**Pořízení sekacího zařízení SPIDER**

- vzhledem k aktuálním potřebám obce na údržbu zeleně a všech ploch určených k sekání proběhla v loňském roce předváděcí akce sekacího zařízení SPIDER
- SPIDER je svahová sekačka, která disponuje řadou inovativních řešení, díky kterým je sečení pohodlné, bezpečné a velmi efektivní
- dle popisu může jedna sekačka SPIDER nahradit až 15 lidí s křovinořezem
- zastupitelům se sekačka líbila a vyhodnotili jsme, že by byla pro obec užitečnou
- zařadili jsme ji proto do rozpočtu pro letošní rok
- RO schválila zhotovení VŘ na zakoupení sekacího zařízení SPIDER
- VŘ proběhlo 31. 3. 2021 a komise pro otevírání obálek doporučila výběr dodavatele
- přesné výsledky zveřejníme v nejbližší době

**Jednotný systém košů na psí exkrementy**

- aktuální stav odpadkových košů i košů na psí exkrementy rozmístěných po obci je různorodý
- rádi bychom koše sjednotili a umístili na vhodná místa
- dále uvažujeme o pořízení papírových pytlíků s logem obce a umístění stojanů (i mimo koše)

Černé skládky v Hýskově

**Černé skládky po obci**

- po obci jsme v posledních týdnech zaznamenali černé skládky, které musí neustále naši pracovníci likvidovat, přikládáme pár obrázků z posledních úklidů

## Volnočasové aktivity a kultura

**Kulturní komise**

**předseda: Renata Šmolcnopová, členové: Dominika Rusová, Alena Kučerová, Kateřina Masopustová, Marie Kamešová, Tereza Kamešová, Markéta Veselá, Martin Bahula, Martina Kouřilová, Miloslava Šmejkalová, Petra Vrchlavská, Tereza Králová, Petr Resch, Jitka Civínová. Komisi můžete kontaktovat na e-mailové adrese: kulturahyskov@gmail.com. Dále můžete sledovat facebookovou skupinu: Kulturní komise Hýskov.**

- vzhledem k přetrvávající pandemické situaci nemůže komise pořádat žádné akce
- obec se zapojila do Velikonoční výzvy vyhlášené Domečkem Hořovice
- obecní kvočnou se stala Alena Kučerová, která celou akci zařídila a přihlásila všechny výrobky
- obec se umístila na 89. místě ze 156 přihlášených obcí – děkujeme všem, kteří se zapojili
- dále proběhla povelikonoční nadílka pro děti, vzhledem k tomu, že byl obecní úřad v karanténě a nebylo možné dětem balíčky rozdat obdobně jako v loňském roce. Čeká na ně překvapení ve škole a školce, kam se postupně po dlouhém uzavření vracejí.

- dále komise zajišťuje pravidelné gratulace jubilantům (přes vrátka, bez návštěv)
- za lepšího počasí proběhne obměna květin v květináčích umístěných po obci
- pokud to bude možné, proběhnou v obci cyklistické závody Kolo pro život a L'Etape by Tour de France (informace budou upřesněny před jednotlivými závody)

### Spolkové a informační centrum

- centrum zůstává nadále uzavřené pro veřejnost z důvodu přetrvávající pandemické situace
- vítání občánků řešíme formou předání dárků individuálně
- pořídili jsme nová razítka s motivy Fr. Nepila, která jsou určená do turistického deníku
- objednali jsme nové reklamní předměty obce i SIC
- bohužel přetrvává stav velké vlhkosti ve sklepě domu SIC, který budeme řešit
- pokud to situace umožní, proběhnou příměstské tábory v červenci a v srpnu

### Hýskováček

- obecní zpravodaj dostal nový kabát a bude distribuován pro všechny občany jak na webové stránce, FB stránce a dále v tištěné podobě do schránek, obchodu a vestibulu OÚ
- máme za to, že sdílení informací a komunikace k občanům je velmi důležitá, a proto jsme se rozhodli k tomuto kroku
- **zároveň bychom rádi poptali zájemce o přivýdělek v podobě roznášení zpravodaje 4-5x do roka všem občanům do schránek – další informace poskytneme na e-mailové adrese: podatelna@obechyskov.cz**

### Dětské hřiště u ZŠ

- RO odsouhlasila finální umístění prvků, které si vybraly děti samy v loňském roce (pyramida, balanční prvky, kopeček se skluzavkou, tunel - pejsek a tabule na psaní)
- na dětské hřiště jsme obdrželi 50.000 Kč sponzorský dar od jednoho dědečka žákyně ZŠ
- terén je nutné upravit a dosypat hlínou, za kterou děkujeme Výhledům Hýskov
- objednávka prvků běží a předpokládáme umístění na přelomu května/června 2021
- vzhledem k lokalitě hřiště jsme zvolili dopadové plochy převážně přírodního charakteru (tráva) v kombinaci s prorůstajícím tartanem

### Dětské hřiště Františka Nepila

- jedná se o plochu při revitalizaci zeleně II. etapa – zaplocený pozemek v ulici Františka Nepila
- na místě je realizovaná výsadba a ještě bude dokončená realizace pěšinek
- úpravou pozemku vznikly tři „bloky", na kterých je naplánovaná realizace – ohniště, odpočinkové zóny s lehátky a dětské zóny s prvky, ptačí a hmyzí domky, kompostér
- jelikož nejsou prvky součástí dotace, není nutné zachovat konkrétní detaily projektu
- plánujeme realizaci v letošním roce

### Naučný park

- do naučného parku budou přemístěny herní prvky, které byly původně na hřišti u ZŠ
- dále RO schválila pořízení 2 ks workoutových prvků, které ucelí celé vzniklé hřiště (aktuálně objednané)
- máme připravené k umístění dřevěné pexeso, které vyrobil p. Chudoba
- dále jsme poptali houpací hnízdo pro děti, které bychom také v budoucnu chtěli umístit

## Sport

### Areál Sokolovny

- na celý areál máme vypracovaný projekt se stavebním povolením
- 21. 12. 2020 bylo požádáno o dotaci z MMR na spodní hřiště, které by mělo být vybudováno na pozemku obce, celková požadovaná výše dotace je 2.000.000 Kč
- předpokládané náklady na hřiště jsou 4,4 mil. Kč - aktuálně zamýšlíme realizaci, i kdybychom neobdrželi dotaci, takové volně přístupné víceúčelové hřiště v obci chybí
- na RO jsme se bavili o doplnění aktuálních prvků v areálu, některé nejsou v dobrém stavu a pokud bychom plánovali do budoucna realizovat stavbu dle PD, pořídili bychom prozatím „přemístitelné" prvky, které bychom později využili v jiných místech
- oplocení i areál působí „zpustle", což je velká škoda vzhledem k dobré lokalitě
- obec má areál pronajatý do roku 2093 za celkovou nájemní cenu 99 Kč

## Majetek obce, příprava smluv v souvislosti s prodejem/odkupem majetku

### Smlouva o spolupráci s Městem Berounem – ČS1

- na prosincovém zasedání ZO odsouhlasilo napojení Zdejciny na splaškovou kanalizaci za podmínky uzavření Smlouvy o spolupráci s Městem Berounem, kde by byly veškeré požadavky obce v souvislosti s rozšířením ČS1
- RO navrhla Smlouvu připravit a informovali jsme zástupce Města o této skutečnosti
- s tím ale souvisí, zjištění" ohledně ČS1 – na projekt přemístění ČS1 – aktuálně není projektant, který by projekt zpracoval
- ČS1 je stávající hlavní čerpací stanice umístěná na pozemku parc.č. 113/24 v k.ú. Hýskov
- stavba slouží k přečerpávání odpadních vod z obce do kanalizace v Berouně
- dle zpracovaného posouzení rozšíření ČS1 z roku 2013, které bylo vyvo-

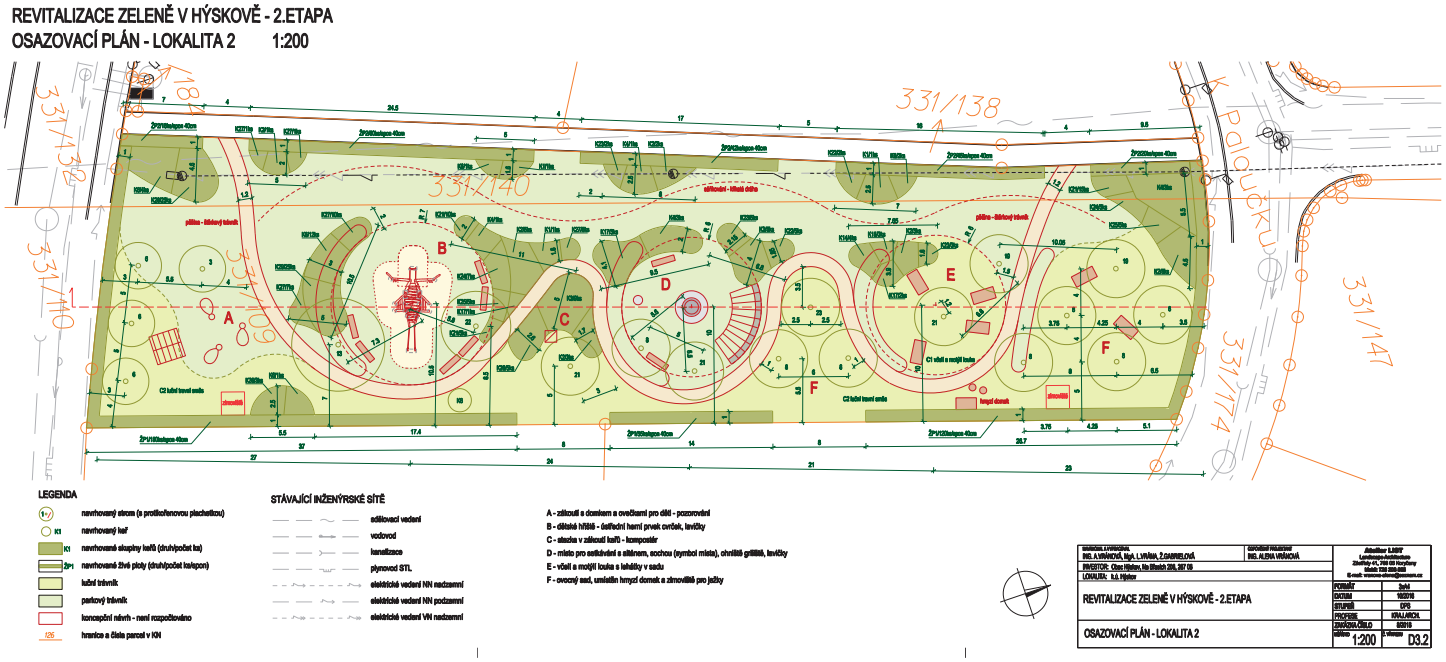

láno výrazným nárůstem rozvojových ploch pro výstavbu v obci, je nutné stanici rozšířit
- obec nechala zpracovat PD na rozšíření ČS1 v aktuálním umístění na zmíněném pozemku, který je v soukromém vlastnictví. Stavbu se nepodařilo uskutečnit. Vlastník pozemku nedal s rozšířením souhlas a přeje si stavbu odstranit vzhledem k časnému záboru přístupové komunikace na jeho pozemek (vozy VaK, které odčerpávají, servisují ČS) a dále k vyvěšenému návrhu ÚP, kde bylo pro tento pozemek navržené vyvlastnění
- na základě této skutečnosti nechala obec zpracovat inženýrskogeologický průzkum na pozemku p.č. 118/2 v k. ú. Hýskov, který je ve vlastnictví obce a kam by bylo případně možné stavbu přemístit
- aktuálně běží poptávkové řízení na podání cenové nabídky na vypracování projektové dokumentace přemístění a rozšíření ČS1

**Smlouva o uzavření budoucí smlouvy kupní – Manina**
- ZO odsouhlasilo v roce 2019 prodej pozemků p.č. 117/2, 117/1, 117/3,118/4, 118/12 a část pozemku 118/2
- na základě dalšího projednání ZO doporučilo další jednání s žadatelem před uskutečněním prodeje vzhledem k nutnosti přemístění ČS1 a konkrétního záměru žadatele
- po zaměření potřebného pozemku pro ČS1 bude jednáno s právním zástupcem zájemce

**Smlouva o bezúplatném převodu lokalita A,B a vých. část C**
- podepsanou smlouvu včetně návrhu na vklad jsme obdrželi v únoru 2021
- návrh na vklad byl podán na KN, probíhá řízení KN
- ze strany převodců bude ještě dokončena komunikace a část chodníku směrem k Sokolce na základě uzavřeného Dodatku k SoD

## Veřejné finance, rozpočet, dotace a finanční příspěvky poskytované obcí

**Finanční příspěvky**
- RO schválila finanční příspěvek
  - Českému svazu včelařů z. s. ve výši 2.000 Kč
  - Centrum na Verandě Beroun z.s. ve výši 2.000 Kč
  - Klub Zvonek – sdružení zdravotně postižených z.s. ve výši 3. 000 Kč
- RO schválila poskytnutí dotace z rozpočtu obce pro rok 2021
  - Charitě Beroun ve výši 10.000 Kč
  - Dobromysl, z.ú. ve výši 25.000 Kč
  - Tenisová škola Michaela Berková ve výši 10.000 Kč (s podmínkou)
  - SDH Hýskov ve výši 49.500 Kč
- za pronájem veřejného prostranství obec obdržela v letošním roce 255.370 Kč od „filmařů“

## Územní plánování a výstavba/stavební agenda v obci

**Územní plánování**
- s pověřeným zastupitelem Ing. Rambouskem aktuálně připravujeme on-line projednávání návrhu upraveného po připomínkách
- každý občan obdrží letáček, kde budou veškeré podrobnosti
- v následujícím týdnu proběhne zkouška vysílání a následná dohoda konkrétních detailů, které Vám včas poskytneme

**Výstavba osmi rodinných domů v ulici K Jakubině**
- obec obdržela v loňském roce petici od občanů, proti výstavbě 8-mi rodinných domů, které mají vyrůst na pozemcích p. č. 920/1 – 920/12
- stavebník rozdělil pozemek na 8, kdy se výměra (6ti pozemků) pohybuje kolem 400 m2, stávající platný ÚP nestanovuje minimální výměru parcel, což bychom rádi vyřešili vydáním nového ÚP, který bude minimální výměru řešit
- v souvislosti s touto záležitostí proběhlo několik jednání a kompletní analýza veškerých dostupných podkladů k prověření záměru
- RO schválila samostatné právní zastoupení v této záležitosti z důvodu procesní opatrnosti
- vzhledem k aktuálně běžícím procesům bude záležitost prezentována samostatným článkem později

**Výstavba bytových domů Nad Sokolkou**
- v oblasti Nad Sokolkou vyrostou 2 bytové domy o celkem 20-ti byt. jednotkách
- stavba již započala od března tohoto roku a po celou dobu bude staveniště zabezpečeno a oploceno
- obec má se společností uzavřenou Plánovací smlouvu

**Výstavba Domu pro seniory – mezi bytovým domem a novou budovou MŠ**
- záměrem stavby je vybudování domova pro seniory o cca 80-ti jednotkách
- aktuálně běží stavební řízení tohoto projektu, ve kterém obec uplatnila námitky účastníka řízení
- v následujícím týdnu proběhne jednání s investorem

**Změna ÚP Město Beroun, zejména lokalita Na Ptáku**
- s Ing. Rambouskem jsme se připravili na jednání VZZO Města Berouna, kde jsme chtěli poukázat na názor plánované výstavby „Na Ptáku“
- investor nakonec svůj záměr stáhl, takže nebylo nutné prozatím nezávazné stanovisko předkládat
- Město Beroun na svých FB stránkách zveřejnilo den po VZZO informaci o tom, že chtějí jednání s investorem obnovit – zareagovali jsme vydáním článku, který naleznete na webových stránkách obce – viz odkaz https://www.obechyskov.cz/aktuality/k-lokalite-na-ptaku

## Vnitřní směrnice, vyhlášky, předpisy obce

**Vnitřní směrnice**
- aktuálně zpracováváme směrnici na interní postupy pro OÚ a RO ohledně projednávání přijatých dokumentů, procesních záležitostí, pravidla výběrových/poptávkových řízení v jednotné podobě (dle doporučení KV), dále pro interní a externí komunikaci a nastavení organizace OÚ
- na základě vnitřního předpisu č. 1/2008 byl účtován poplatek za připojení na kanalizaci ve výši 5.000 Kč - dle revize jsme dohledali, že zmíněný předpis platil pouze do 31. 12. 2018
- naúčtované poplatky za připojení budou řešeny v koordinaci s právníkem obce

**Vyhlášky**
- na základě doporučení KV máme v plánu zrevidovat veškeré platné vyhlášky
- po revizi budou informace předloženy do zasedání ZO

## Obecní úřad

- v únoru 2021 jsme zavedli platební terminál v kanceláři poplatků
- poptali jsme rozšíření služeb webových stránek o mobilní rozhlas
- proběhl audit hospodaření obce za rok 2020
- máme v plánu provést poptávku optimalizace/koncepčního řešení pojištění, dodavatelů plynu, elektřiny
- dále uskutečnit revizi veškerých uzavřených smluv na služby pro úřad– například placené reklamy, inzerce atd. jsou nadbytečné
- poptali jsme vzhledem ke stavu telefonních zařízení na OÚ optimalizaci služeb, které dle prvotního výsledku přináší výraznou úsporu
- jednotlivé projekty bychom rádi detailněji prezentovali prostřednictvím webu obce, který bychom rádi upravili a částečně optimalizovali pro tyto účely
- poptali jsme možnost on-line zasedání zastupitelstva - výsledkem je však částka cca 250.000 Kč, kterou bychom museli ročně vynaložit na tuto aktivitu. Ozvučení prostoru, mikrofony pro zastupitele, minimálně 3 kamery s obsluhou a další potřebná technika pro přenos. Tato investice je pro obec potřebná v jiných oblastech a jednání zastupitelstva je prezentováno na úředních deskách obce s dostatečným předstihem, aby si občané mohli účast naplánovat. Chápeme, že každý nemá vždy čas se zúčastnit (i vzhledem k aktuální pandemické situaci) - proto nabízíme následující možnost pro občany:
– program je vyvěšen z pravidla 14 dní před samotným zasedáním
– pokud máte dotazy k jednotlivým bodům, můžete je v této době zaslat prostřednictvím e-mailové adresy přímo na starostku či místostarostku
– dotazy budou předány zastupitelům a o jejich projednání budete po zasedání informováni formou e-mailu

***V případě dotazů, nápadů, připomínek nebo čehokoliv, co byste chtěli s námi řešit, neváhejte se na nás kdykoliv obrátit.***

***Veronika Šmolcnopová, starostka obce Hýskov***
***Mgr. Pavla Šimonová, místostarostka obce Hýskov***

| | x | y |
|---|---|---|
| 01 | −770897,463 | −1049991,565 |
| 02 | −770858,794 | −1050007,236 |
| 03 | −770869,035 | −1049935,428 |
| 04 | −770851,762 | −1049940,836 |
| 05 | −770886,072 | −1049978,066 |
| 06 | −770888,130 | −1049983,157 |
| 07 | −770885,925 | −1049988,366 |
| 08 | −770872,834 | −1049993,670 |
| 09 | −770867,515 | −1049991,158 |
| 10 | −770865,439 | −1049984,525 |
| 11 | −770865,213 | −1049998,867 |
| 12 | −770846,669 | −1049939,630 |
| 13 | −770881,078 | −1049933,682 |
| 14 | −770873,902 | −1049935,928 |
| 15 | −770877,150 | −1049943,943 |
| 16 | −770884,423 | −1049984,659 |
| 17 | −770871,332 | −1049989,963 |
| 18 | −770866,284 | −1049939,893 |
| 19 | −770856,392 | −1049942,240 |

legenda:

- umělý povrch – polyuretan EPDM/SP
- umělý trávník
- přírodní trávník
- asfaltový chodník
- asfaltová komunikace
- gumoštěpkový dopadový povrch
- betonová zatravňovací dlažba
- kačírek
- betonová dlažba
- betonové bloky – opěrná stěna/tribunka
- nové oplocení areálu
- hrazení hřišť
- napojení na stávající konstrukce
- lavičky
- stojany na kola
- třídený odpad
- stromy – návrh
- strom – stávající
- strom – kácení

| INVESTOR: | | | PROJEKTANT: |
|---|---|---|---|
| Obec Hýskov, Na Břasích 206, 267 06 Hýskov, IČO: 00 23 33 07 | | | SPORTOVNÍ PROJEKTY SPOL.S R.O. SOKOLOVSKÁ 109 PRAHA 8 IČO: 27 06 06 59 |
| PROJEKTANT ČÁSTI | VYPRACOVAL | KONTROLA | HIP |
| ING.ARCH. M.KABRIEL | ING.ARCH. M.KABRIEL | ING.ARCH. V.DROBNÝ | ING.ARCH. V.DROBNÝ |

| AKCE | | |
|---|---|---|
| SPORTOVNÍ AREÁL HÝSKOV | DOKUMENTACE | DPS |
| | MĚŘÍTKO | 1:250 |
| | DATUM | 08/2018 |
| OBSAH PŘÍLOHY | ČÍSLO KOPIE | ČÍSLO PŘÍLOHY |
| KOORDINAČNÍ SITUACE | | C-02 |

DOKUMENTACI LZE UŽÍVAT POUZE VE SMYSLU PŘÍSLUŠNÉ SMLOUVY O DÍLO. VÝKRES, ČI JEHO ČÁST, MŮŽE BÝT KOPÍROVÁN NEBO JINÝM ZPŮSOBEM ROZŠIŘOVÁN POUZE PO PŘEDCHOZÍM SOUHLASU

# Projekty v obci Hýskov 2021 – 2030

**Vážení občané,**

**možná si vzpomínáte na poslední číslo loňského Hýskováčku, kde jsme Vás informovali o tvorbě nového dokumentu, který dostal pracovní název „Projekty v obci Hýskov 2021 – 2030“. Dokument je společnou tvorbou Komise pro rozvoj obce Hýskova, vedení obce a občanů, kteří nám poslali náměty k vylepšení naši obce, kde společně žijeme. Dokument je již schválen vedením obce a nastává fáze jeho postupného naplňování. Na některé záměry si obec nechá zpracovat bližší architektonické studie, některé z námětů se budou již letos realizovat. Současně však bude dokument neustálé doplňován a inovován. Zde očekáváme další zapojení Vás, občanů Hýskova. V tomto vydání Hýskováčku najdete jen základní přehled a průřez celého dokumentu. Plná verze je ke stažení na webu obce – www.obechyskov.cz.**

## Preambule dokumentu – základní informace:

- Dokument je vizí, jak zlepšit prostředí v Hýskově, a proto se oprošťuje detailů, na které dojde řada v dalších fázích
- Dokument seskupuje veškeré náměty k realizací změn v následujícím desetiletí
- Dokument neřeší majetkové vztahy, protože co není dnes možné, může být za 5 let jinak
- Dokument nestanovuje priority, ty budou vycházet z možností obce
- Dokument je otevřený a může a měl by být průběžně doplňován
- Po přijetí dokumentu obcí dojde k rozpracování jednotlivých záměrů
- Veškeré obrázky či fotografie v dokumentu jsou ilustrativní

## Struktura dokumentu – co zde můžete očekávat:

Dokument členíme do několika základní oblastí zájmu. Od záměrů přinášejících zásadní nabídku nových příležitostí trávení volného času, přes zdánlivé maličkosti až po koncepční záměry na úrovni celé obce se střednědobou vizí.

- Urbanistické projekty
- Projekty (nejen) pro děti
- Energeticky úsporné projekty
- Chytré projekty
- Doprava a veřejný prostor
- V neposlední řadě…

## Urbanistické projekty – významné záměry rozvoje volnočasových aktivit

Jedním z hlavních námětů bylo vytváření nových možností pro trávení volného času. Vzniklo spousta nápadů, současně se oživily některé dřívější záměry. Velký důraz je kladen na pohodu a zlepšování prostředí, jakož i menší, či větší záměry v podpoře životního prostředí. Výčet projektů nestanovuje pořadí realizace, do dokumentu jsou zařazeny tak, jak jednotlivé nápady vznikaly. V některých případech bude nutno hledat dohodu s vlastníky pozemků, kam některé projekty směřují. Některé záměry však již jdou do fáze podrobného rozpracování, kdy obec nechá zpracovat podrobné architektonické studie. V nejbližší době tak dojde k rozpracování zejména Hýskovských lázní a Hýskovské zahrady.

- Zeleným křížem krážem
- Historická naučná stezka obcí
- Zpřístupnění Kovářovy rokle
- Výstavba ferratové cesty
- Vodní naučná stezka Libinským potokem
- Vyhlídka Hýskov
- Renovace náměstí 5. května
- Hýskovské lázně
- Hýskovská zahrada
- Úprava části obecního lesa v lokalitě Pod Klukem

Pod horami
Krupka
Na mýtě
Na koutech
Rozhledna V2
Merhautova kaplička
V síti
Severní alej
Ovčelín
Dětský sad
Bludiště
Studánka
Rozhledna
Pod perkosí
Na viničkách
V rybníčkách
Spojka
První alej
U Červeného křížku (Lípa)
U Černého křížku
Kovářová rokle
Ruské kuželky
Záhumenní
Pétanque
Park F. Nepila
Zvířátkové hřiště2
Vícefunkční hřiště
V záluží
Lezecká stěna
Za Brankou
Zvířátkové hřiště
Sokolka
Hýskov
Nová ves
nám. 5. května
Cyklostezka
Nádraží
Černov
Hýskovská zahrada
Obecní úřad
Stará huť
Dětské hřiště u školy
Hýskov vaří pro radost
Na Břasích
ZOO koutek
Hýskovské lázně
Za mostky

V Jakubince
Kluk
Na dlo
Vápenice
Na Březích
háji
Les Pod Klukem
Alternativa "Po stopách lesních skřítků"
Křížek pod Klukem
Za pramenem Libinského potoka
Libinský mokřad
Hýskovský potok
V Libinách
Tobogán/skluzavka
Plešivecký revír
Po stopách lesních skřítků
Libina
Údolí Libin
Ferratová cesta na Plešivec
Plešivec
Na Vartě
Spolkové a informační centrum
lávkami
Kréta
Berounka
Pétanque
Ruské kuželky
Naučná stezka - krátký okruh + zastávková místa
Naučná stezka - dlouhý okruh + zastávková místa
Zelený okruh Okolo Hýskova + zájmové body
Zelený okruh Okolo Hýskova +zájmové body - výhledový záměr
Projekty v obci Hýskov - 2021 - 2030
pro Obec Hýskov připravila Komise pro rozvoj obce

## Děti – co vše po ně můžeme udělat

Velkou pozornost jsme se snažili věnovat dětem a možnostem pro smysluplné trávení volného času. Nápadů vznikalo mnoho a do dokumentu se jich podařilo zařadit jen několik. Některé mají konkrétní podobu i umístění, jiné jsou spíše ideovými náměty a čeká je ještě konkretizace. Snažili jsme se postihnout celou škálu od nejmenší batolata až po děti, či již spíše mládež na hranici dospělosti. Snad si každý najde to svoje.

- **Po stopách lesních skřítků**
- **Lezecká stěna**
- **Přírodní bludiště**
- **Dětská hřiště, herní prvky**
- **Kdo si hraje - nezlobí**
- **Zoologický naučný koutek**

## Záměry s delším časovým horizontem

Zatímco předchozí části mají konkrétní představu a z velké části i možnost okamžité realizace, v další části jsme seskupili náměty, které mají spíše střednědobý horizont a mění spíše infrastrukturu obce a vyžadují i složitější projektovou přípravu. Snažili jsme se ukázat možnosti, kam se ubírají moderní trendy v jednotlivých oblastech života obcí a měst.

- **Energeticky úsporné veřejné osvětlení**
- **Solární panely na obecních budovách**
- **Chytré zastávky**
- **Chytré popelnice**
- **Dopravní koncepce**
- **Veřejný pořádek a pravidla pro jeho udržení**

## Další rozvoj obce – závěrečná část dokumentu

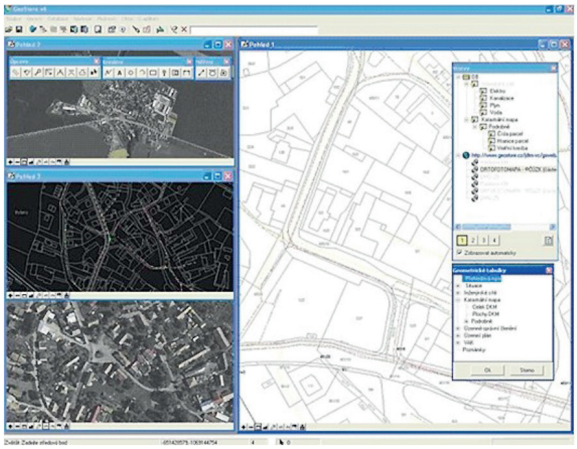

V závěru jsme též zkusili shrnout další směřování obce ve smyslu moderní správy a komunikace s občany. Digitalizace není jen o sociálních sítích, ale o elektronické komunikaci, která může ušetřit spoustu času. Digitalizace by také měla postihnout evidenci obecného majetku, jakož i infrastruktury, kterou obec potřebuje k zajištění svých činností, ale i běžných potřeb svých občanů. V několika případech je vhodné přistoupit k novelizaci obecních vyhlášek a nasměřovat je do 21. století. Jedním z námětů je i strukturování obecního rozpočtu do budoucna tak, aby byl schopen pokrýt zvýšené provozní náklady rostoucí s objemem spravovaného majetku.

## Závěrem

Doporučujeme Vaší pozornosti celý dokument, který najdete na www.obechyskov.cz, kde najdete jak popis jednotlivých záměrů, tak i podrobnější mapu s návrhovým umístěním jednotlivých záměrů. Pokud Vás cokoliv napadne a chtěli byste opět přispět k rozvoji obce, napište. Ať už na kusu papíru napsaný námět doručený na podatelnu obecního úřadu, nebo digitálně na: podatelna@obechyskov.cz, případně na: rozvojhyskov@gmail.com.

Díky všem a těšíme se na spolupráci.

**Komise pro rozvoj obce Hýskov**

# KOMUNÁLNÍ ODPAD A SEZNAM SBĚRNÝCH HNÍZD V OBCI HÝSKOV V ROCE 2020

## KOMUNÁLNÍ ODPAD ZA ROK 2020

| Popis odpadu | Množství odpadu (tuny) | Odpad předán | Odpad využit nebo odstraněn | Výdaje obce (Kč) | Příjmy obce od občanů (Kč) | Příjmy sběrna (Kč) |
|---|---|---|---|---|---|---|
| Směsný komunální odpad | | | | | | |
| • občané | 131,17 | AVE CZ odpadové hospodářství KD Trans s.r.o. | Skládka Hrádek Hořovice a Stašov | 762 719 Kč | 725 055 Kč | |
| • obec, sběrné místo, ZŠ, MŠ a hřbitov | | | | 83 091 Kč | | |
| Papír a lepenka | 30,04 | AVE CZ odpadové hospodářství | AVE sběrné suroviny a.s. | 169 544 Kč | | |
| Sklo směsné | 38,60 | AVE CZ odpadové hospodářství | AMT Příbram a Envy Recycling s.r.o. | 32 591 Kč | | |
| Plasty | 17,08 | AVE CZ odpadové hospodářství | AVE sběrné suroviny a.s. | 203 550 Kč | 55 850 Kč | |
| Bio odpad | 13,42 | AVE CZ odpadové hospodářství | Kompostárna Stašov | 72 533 Kč | 61 800 Kč | |
| Jedlý tuk a olej | 0,26 | Černohlávek Group s.r.o., | Černohlávek Group s.r.o. | | | |
| Oděvy | 8,33 | Dimatex CS, TextilEco a.s. | Dimatex CS, TextilEco a.s. | | | |
| Železo a ocel | 4,46 | Radek Škvára, Beroun | Radek Škvára, Beroun | | | 8 204 Kč |
| **CELKEM** | **247,86** | | | **1 324 028 Kč** | **842 705 Kč** | **8 204 Kč** |

V roce 2020 bylo předáno 5.48 tun elektroodpadu v rámci zpětného odběru.

## PŘÍJMY OD EKOKOM

ZAJIŠTĚNÍ ZPĚTNÉHO ODBĚRU A VYUŽITÍ ODPADU Z OBALŮ ZA ROK 2020

| Popis | Částka |
|---|---|
| Papír a lepenka | 35 608 Kč |
| Sklo směsné | 42 337 Kč |
| Plasty | 71 920 Kč |
| Kov | 216 Kč |
| Bonus Ekokom – zajištění míst odběru | 50 152 Kč |
| **CELKEM** | **200 233 Kč** |

## CENY ZA SVOZ KOMUNÁLNÍHO ODPADU PRO OBČANY V ROCE 2020

| Popis nádoby a odpadu | Cena za 1 svoz |
|---|---|
| 110/120 l popelnicová nádoba na směsný komunální odpad | 70 Kč |
| 240 l popelnicová nádoba na směsný komunální odpad | 135 Kč |
| 120 l černý pytel na směsný komunální odpad | 70 Kč |
| 240 l žlutý pytel na plasty (každý občan s trvalým pobytem má nárok na 2 pytle zdarma na rok, max. 8 pytlů na jednu rodinu) | 50 Kč |
| 240 l popelnicová nádoba na bio odpad | 100 Kč |

## SEZNAM SBĚRNÝCH HNÍZD V OBCI V ROCE 2020

| Číslo | Sběrné hnízdo | Kontejner na papír | Kontejner na sklo | Kontejner na textil |
|---|---|---|---|---|
| 1 | ulice Na Krétě | 1 | 1 | |
| 2 | ulice Na Břasích (vedle budovy OÚ) | 1 | 2 | 1 |
| 3 | ulice Zabranská (u hřbitova) | 2 | 2 | |
| 4 | ulice Na Viničkách (u tenisových kurtů) | | 1 | |
| 5 | ulice Sportovců ( nad fotbalovým hřištěm) | 1 | 2 | |
| 6 | ulice K Lesíku (pod fotbalovým hřištěm) | 1 | 1 | |
| 7 | ulice Društevní | 1 | 1 | |
| 8 | ulice Družstevní (u lávky) | | 1 | |
| 9 | ulice Souběžná (pod Sokolovnou) | 1 | 1 | |
| 10 | ulice Nad Sokolovnou | | 1 | |
| 11 | ulice Zahradní | 1 | 1 | |
| 12 | ulice Františka Nepila | 2 | 1 | |
| 13 | ulice Pod Klukem | 1 | 1 | |
| 14 | ulice K Jakubině | 1 | 2 | |
| 15 | ulice Libinská | 1 | 2 | |
| 16 | ulice Libinská u chat | | 1 | |
| 17 | ulice Nám. 5. května (u hospody) | | 1 | |
| 18 | ulice Dělnická | 2 | 2 | 2 |
| 19 | ulice Školní | 1 | | |
| 20 | ulice Berounská | 1 | 1 | |
| | **Celkem kontejnerů** | **18** | **25** | **3** |

## SBĚRNÉ MÍSTO – V AREÁLU SAVAS (číslo 21)

| | |
|---|---|
| Kontejner na papír | 2 ks |
| Kontejner na bio odpad | 1 ks |
| Kontejner na kovy | 1 ks |
| Kontejner na jedlý tuk a olej | 2 ks |
| Kontejner na malý elektroodpad | 1 ks |
| Kontejner na směsný odpad a pouliční smetky | 4 ks |

Ve sběrném místě je i místo pro zpětný odběr elektroodpadu (malé a velké spotřebiče, baterie atd.).
Sběrné místo je pro občany otevřeno každé pondělí od 16:00 – 17:30 (nebo po předchozí domluvě).

- V roce 2020 byly uspořádany 4 Swapy (vzájemná výměna věcí, které již nepotřebujeme) zbylé věci rozdělujeme do Reshare store, které prodává za zlomek cen dále a získané prostředky (jak finanční, tak hmotné) jdou pro Armádu spásy.
- Na jaře a na podzim byl uskutečněn ve sběrném místě sběr velkoobjemového odpadu a nebezpečeného odpadu.
- Na jaře byl uskutečněn svoz železeného šrotu fotbalovým klubem FK Hýskov.
- V roce 2020 došlo k optimalizaci sběrných hnízd a navýšení počtu kontejnerů na papír a výměna malých kontejnerů na sklo za větší.
- Další navýšení počtu kontejnerů na papír a sklo bude provedeno v letošním roce. Budou vytvořena i nová sběrná hnízda.
- V roce 2021 dojde i k rozšíření sběru na sběrném místě - pořízení kontejneru na velkoobjemový odpad pro možnost odložení odpadu během celého roku.

V budově Obecního úřadu je umístěna popelnicová nádoba na malý elektroodpad a baterie

## SVOZY KOMUNÁLNÍHO ODPADU V ROCE 2020

| Popis odpadu | Četnost svozů | Počet svozů za rok 2020 |
|---|---|---|
| Směsný komunální odpad | 1× za týden v úterý | 52 |
| Papír a lepenka | 1× za týden ve čvrtek | 52 |
| Plasty | 1. a 3. čtvrtek v měsíci | 24 |
| Sklo | 1× za měsíc ve čtvrtek | 12 |
| Bio odpad | 1× za měsíc vždy první čtvrtek (období duben - listopad) | 8 |

Hýskov
Na Krétě
Berounská
Libinská
Hýskovský p.
Berounka
Na Břasích
Zabranská
Sportovců
Kladenská
Nová
Prostřední
Náměstí
Kvašina
Stará Huť
Stradonická
Okružní
Budovatelská
Društevní
Nádražní
Hýskov
Na Vrtkách
Za Hřištěm
Za Hřibovem
Za Humny
Pod Klukem
K Jakubině
K Paloučku
Františka Nepila
U Statku
Nad Sokolovnou
Zahradní
Luční
Polní
Za Tratí
K Lávce
Spádová
Soubežná
Strážná
Dělnická
Školní
Na Vartě
K Nadrčce
Pod Skalou
V Lipě
Narození Panny Marie
ZŠ
Obecní úřad
Hýskovský p.
Berounka

# Dětský sad Hýskov v Naučném parku

Když se spojí Komise pro rozvoj obce s Komisí pro životní prostředí, vznikne z toho krásný projekt nazvaný „Dětský sad Hýskov v Naučném parku“.

**Realizaci projektu podpořila Nadace ČEZ** a výsadba proběhla vzhledem k aktuálně platným opatřením individuálně. Komise pro ŽP připravila skvěle zorganizovanou akci a prostřednictvím ZŠ Hýskov oslovila všechny děti, které by měly zájem zasadit si svůj strom. Připravili tabulku, do které se mohly děti zapsat na uvedený čas a vybrat si druh stromu. O sázení byl velký zájem a tabulka rychle plná. Komise raději pořídila pár kousků stromů navíc, kdyby dorazil někdo, kdo nestihl registraci.

Den před výsadbou členové komise ve spolupráci s technickou četou označili místa výsadby dle osazovacího plánu a vše připravili. V sobotu 20. března proběhla samotná akce. Každý, kdo se zapsal do tabulky, dorazil v registrovaný čas s potřebným nářadím a ujal se výsadby. Přestože zrovna počasí moc nepřálo, podařilo se zasadit všechny stromy i keře. Následně byla zajištěna úprava, zakotvení a zálivka. Věříme, že mají děti radost ze svého vysazeného stromu, budou sledovat, jak roste, a časem si budou moci utrhnout nějaký plod. Celkem vysadily společnými silami 27 stromů a 6 keřů v celkové hodnotě 69.176,18 Kč. Na alej se můžete kdykoliv podívat třeba při procházce kolem Hýskova, cestou přes Naučný park. Děkujeme všem za organizaci, spolupráci při zpracování žádosti a podpoře Nadaci ČEZ, která nám poskytla příspěvek ve výši 37.196 Kč.

**OÚ Hýskov**

NADACE ČEZ

# Změny ve vedení obce od 8. února 2021

Začátkem února 2021 proběhla výměna ve vedení obce. Starostkou obce byla zvolena **Veronika Šmolcnopová**, která přešla z pozice místostarostky. Do funkce místostarostky byla zvolena **Mgr. Pavla Šimonová**, která působila doposud ve funkci radní obce, a do funkce radní obce byla zvolena **Monika Svobodová**, která je zastupitelkou obce a členkou kontrolního výboru. Zastupitelstvo doplnila paní **Kateřina Jiralová**.

Pro shrnutí uvádíme aktuální složení Zastupitelstva obce Hýskov: **Lada Pudhorocká** (člen rady), **Ing. Jan Prošek** (člen kontrolního výboru), **Veronika Šmolcnopová** (starostka), **Lukáš Balek, Monika Svobodová** (člen rady, člen kontrolního výboru), **RNDR. Martin Pleskač, Ing. Jan Rambousek** (pověřený zastupitel pro ÚP), **Bohuslav Rybář Bc.** (předseda kontrolního výboru), **Ing. Kateřina Burešová** (člen finančního výboru), **prof. Mgr. Vratislav Doubek Ph.D., Mgr. Pavla Šimonová** (místostarostka), **Jan Blahovec** (člen rady), **Irena Pavlová** (předsedkyně finančního výboru), **Martin Šmolcnop, Kateřina Jiralová.**

## Hranice 2 000 obyvatel překročena

Od 1. 1. 2021 překročil Hýskov hranici 2 000 obyvatel, konkrétně 2.034. V obci máme odhadem o cca 500 občanů více, kteří u nás nejsou přihlášeni k trvalému pobytu. Hrubým přepočtem by přihlášením těchto osob mohla mít obec o cca 600 tis vyšší příjem daní do rozpočtu v každém roce. Tato problematika trápí zřejmě všechny obce a je z naší strany prakticky neřešitelná.

**OÚ Hýskov**

**Od 1. 4. 2021 společně chodíme, aneb obec se zapojila do výzvy Deset tisíc kroků s týmem „Kroky Hýskova“**

# O projektu Deset tisíc kroků

Chůze je nejpřirozenějším lidským pohybem, posiluje naše tělo i mysl.

V době, kdy jsou naše tělo a mysl vystaveny náročným zkouškám, přichází nezisková organizace Partnerství pro městskou mobilitu s výzvou pro všechny „pojďte s námi cestou ke zdraví“, zařaďte chůzi nebo běh mezi své každodenní činnosti. Cílem projektu je motivovat lidi k pravidelné aktivitě vykonané po svých vlastních nohou, a to alespoň po dobu jednoho měsíce. Už jen pravidelný záznam a sledování aktivity nám pomůže lépe porozumět našim pohybovým návykům. Výzva 10 000 kroků pracuje s magickou hranicí deseti tisíc, což je zhruba 7,5 km. Ve skutečnosti však stačí mnohem méně kroků, aby byl organismus odolnější. Důležitější než objem je spíše pravidelnost, svižné tempo a příjemné prostředí. Aktivitu je možné v rámci výzvy monitorovat na jakémkoliv zařízení a následně ji v podobě printscreenu nahrát do svého profilu. Každý kilometr je bodově ohodnocený, přičemž je zde zohledněn věk účastníka a jeho BMI. Snahou je i těmto lidem umožnit umístění na prvních místech „výkonnostního“ žebříčku. Na účastníky s nejvyšším počtem nasbíraných bodů čekají zajímavé ceny. Svou účastí plníte nejen svou osobní výzvu, ale také motivujete ostatní. To je nejlépe umožněno v rámci týmů, které účastníci mohou tvořit. Vzájemné povzbuzení, spolupráce a pomoc jsou tou nejlepší motivací těm, co to nejvíce potřebují. Celá výzva probíhá v úzké spolupráci s jednotlivými městy, která své občany v chůzi aktivně podporují. Obyvatele o výzvě informují a připraví pro ně nejen zajímavé ceny, ale i příznivé podmínky. Poskytnou jim tipy na zajímavá místa k navštívení a následně s nimi spolupracují na procesech zlepšování města.

Za obec Hýskov se zapojilo do výzvy 10 účastnic, z čehož máme velkou radost.

**OÚ Hýskov**

# Nová fasáda hýskovského nádraží

Na přelomu roku byla dokončena rekonstrukce nádražní budovy a okolí, kterou provedla Správa železnic v rámci Programu rekonstrukce a revitalizace osobních nádraží. Náklady na kompletní opravy budovy hýskovského nádraží přesáhly pět milionů korun.

Loni tomu předcházela i generální rekonstrukce lávky přes železniční trať pro pěší za téměř 2,4 milionu korun. Hýskov na její opravu dostal od Státního fondu dopravní infrastruktury dotaci 1,4 milionu korun. Lávka byla dlouho v havarijním stavu a chodci mohli k bezpečnému přecházení tratě využívat pouze tři sta metrů vzdálený přejezd.

**OÚ Hýskov**

# VaK Beroun spustil informační portál

Chcete znát kvalitu vody ve vašem bydlišti? Chcete být informováni o plánovaných odstávkách vody a případných haváriích? Společnost VaK Beroun pro tyto účely připravil nový informační portál, který najdete na webových stránkách www.vakberoun.cz v záložce Moje obec. Beroun je navíc rozdělen na jednotlivé oblasti. Zjistíte například tvrdost vody, pH a další zajímavé parametry. Zároveň si prostřednictvím tohoto portálu můžete zaregistrovat svůj e-mail případně telefonní číslo, abyste byli včas informováni o odstávkách a haváriích.

Odvoz krmení zvířátkům

Pekelná inspekce z obecního úřadu

# Mateřská škola Ledňáček Hýskov

Vážení a milí spoluobčané, dovolte nám Vás informovat o tom, co se za poslední tři měsíce událo v Mateřské škole Ledňáček. Prosinec se nesl v duchu adventu. Školka byla vánočně nazdobena.

Na výzdobě se podílel celý kolektiv MŠ, samozřejmě děti a navíc se zapojili i rodiče. Vyhlášena byla dobrovolná soutěž PANÍ ZIMA. Úkolem pro rodiče a děti bylo vytvořit Paní Zimu dle své fantazie. Všechny výtvory byly vystaveny ve společných prostorách MŠ. Účastníci odměněni.

Děti v MŠ neminula mikulášská nadílka. Letos byla dvojnásobná. 3. 12. 2020 nejprve obvyklá návštěva Mikuláše, čerta a anděla. Den poté si pro děti obecní úřad připravil překvapení. Opět návštěva z pekla a pořádná nadílka pro každého školkáčka. Tímto obecnímu úřadu a oběma paním starostkám, jak bývalé, tak současné, děkujeme za milé překvapení.

Vánoce ve školce byly tradiční. Zdobení stromečků, dopisy Ježíškovi, výroba vánočních přání a dárků, pečení perníčků, lidové zvyky, nakonec rozbalování dárků. Vánoční nadílka byla letos bohatá. Tímto děkujeme těm, kteří dětem pod školkový stromeček dárky dali.

Poslední adventní neděli v 18:00 hodin se rozezněl místní rozhlas. Překvapení od dětí pro Vás. Nazpívaly vánoční koledu a přednesly přání. Malá náplast na to, že vánoční vystoupení dětí se bohužel nemohlo uskutečnit.

V lednu děti sbíraly staré pečivo, které pak odvezly na zvířecí farmu. Samozřejmě „orouškovaní". Při této příležitosti se o zvířátkách dozvěděly spoustu zajímavostí. Tato akce byla zahrnuta do projektu MŠ, sloužící k vytvoření Šablon II.

13. ledna byl ve školce karneval, spousta masek, soutěží, tance, a dokonce občerstvení. Moc prima dopoledne. Navíc ten den napadl sníh. Pro děti dvojnásobná radost. Únor se nesl v duchu masopustního veselí. Ve školce vyvrcholilo tučným čtvrtkem 11. 2. 2021 -- PESTROBAREVÝM DNEM.

Všichni se oblékli do co nejbarevnějšího oblečení, aby si společně užili dopoledne plné zábavy. Děti si vyrobily medvědí masky, zatančily kloboukový tanec a hlavně hodovaly. Nadále ve školce probíhala zájmová činnost v odpoledních hodinách.

Bohužel z rozhodnutí vlády byla od 1. 3. 2021 do odvolání školka uzavřena. Pro děti bylo zřízeno distanční předškolní vzdělávání ŠKOLA V PYŽAMU. Pro školkáčky jsou zde podle tematických týdenních plánů připraveny úkoly, motivační videa, písničky, pohybové aktivity, hry aj.

Dále byla vyhlášena VÝZVA MATEŘSKÉ ŠKOLY pod názvem JENDOVA KRASLICOVÁ CHALLENGE.

Fotografie z výše zmíněných akcí a podrobnosti nejen o této výzvě, ale i MŠ naleznete na našich web. stránkách www.mslednacekhyskov.cz.

Zápis k předškolnímu vzdělávání pro školní rok 2021/2022 proběhne distančně v termínu 2. 5.–16. 5. 2021. Podrobnosti opět na web. stránkách MŠ. Rovněž je zde ke stažení ŽÁDOST O PŘIJETÍ.

Zároveň vychází druhé vydání školkového časopisu ČTVRTLETNÍK LEDŇÁČKA JENDY – ANEB PERLIČKY Z NAŠÍ ŠKOLIČKY. K vyzvednutí bude na obecním úřadu nebo v místním obchodě COOP.

Děkujeme za spolupráci a podporu obecnímu úřadu, rodičům a všem našim příznivcům. Přejeme Vám pevné zdraví a těšíme se na viděnou.

**Kolektiv MŠ**

## Zápis dětí do 1. třídy - informace

Na základě pokynů MŠMT se zápis dětí (nar. září 2014 - srpen 2015) uskuteční jedním z níže uvedených způsobů:

**Zasláním žádosti o přijetí dítěte k povinné školní docházce (PŠD):**

- **do datové schránky ZŠ Hýskov: x6stdne**
- **e-mailem s uznávaným elektronickým podpisem na email: zshyskov@seznam.cz**
- **poštou na adresu: Základní škola Hýskov, Školní 112, 267 06 Hýskov**
- **osobním předáním pracovnici ZŠ Hýskov pí. Kamešové ve dnech PO – ST v době od 8:00 do 13:00 hodin (volejte na tel. č. 602 471 539).**

**Z důvodu ochrany osobních údajů nelze vhodit do poštovní schránky.**

**Veškeré žádosti přijímá ZŠ Hýskov od 6. 4. 2021 do 23. 4. 2021**

**Důležité:** Přílohou žádosti musí být kopie rodného listu dítěte
Přílohou žádosti o odklad musí být: Doporučení PPP nebo SPC, doporučení odbor lékaře nebo klinického psychologa

**Formuláře jsou k dispozici** na www.zshyskov.cz, na vratech ZŠ Hýskov a na nástěnce ve vestibulu budovy OÚ Hýskov.

Seznam dětí přijatých k PŠD bude zveřejněn 3. 5. 2021 na www.zshyskov.cz pod registračním číslem žádosti.

**Online zápis - čtvrtek 22. 4. 2021 (14:00 – 16:00 hod.)**

Vzhledem ke skutečnosti, že není povolena osobní přítomnost dětí v ZŠ, nabízíme možnost online zápisu.

Jednalo by se o cca 15minutové online popovídání si paní učitelky z naší školy s předškoláčkem za přítomnosti jeho ZZ.

V případě zájmu o online zápis a domluvení si termínu (telefonicky – 602 471 539 nebo emailem: kamesova@zshyskov.cz od 6. 4. do 16. 4. 2021), bude následně zákonnému zástupci na jeho email. adresu zaslána pozvánka (odkaz k připojení) přes MS Teams. Online zápis je dobrovolný, účast není povinná.

**Mgr. Lenka Štětková, ředitelka školy**

# Základní škola Hýskov (leden až březen 2021)

Po vánočních prázdninách byl návrat žáků do škol poznamenán Covidovou pandemií, a tak do školních lavic mohli zasednout pouze žáci 1. a 2. třídy. V provozu byla pro tyto žáky i školní družina a kroužky doučování a deskových her. Po celou dobu pobytu ve škole i ve družině museli mít všichni roušky, a to i ve venkovních prostorách. Ve třídách se často větralo a dezinfikovalo, realizovány byly výukové hodiny v přírodě (TV a prvouka).

Žáci 3. – 5. ročníku se museli s nástupem nového roku opět vrátit k distanční výuce. I pro tyto žáky jsou stále realizovány kroužky deskových her a doučování, probíhá též čtenářský klub. Bohužel všechny kroužky pouze formou online setkání.

Ve čtvrtek 28. ledna obdrželi žáci pololetní hodnocení svých studijních výsledků. Prvňáci a druháci se mohli z velmi pěkných vysvědčení radovat přímo ve škole, kde jim jejich hodnocení byla předána. Zvláště pro prvňáky to byl velký den a náležitě si ho užili. Vždyť to bylo první skutečné hodnocení jejich práce a snahy. Vzhledem k současné epidemiologické situaci byla žákům 3. – 5. ročníku vysvědčení zaslána v zašifrované podobě emailem. Paní učitelky se setkaly se žáky těchto tříd na online třídnických hodinách, kde společně zhodnotili dosavadní výsledky. Všichni žáci kromě klasických známek obdrželi i slovní hodnocení své práce.

Během měsíce února byly všem žákům zřízeny osobní účty v programu MS Teams, který naše škola pro distanční výuku využívá. Po jarních prázdninách se žáci 1. – 2. ročníku vrátili do školy už jen na 1 týden. Od 1. 3. 2021 byly školy z důvodu zhoršené epidemiologické situace uzavřeny a všichni žáci se opět setkávají se svými vyučujícími pouze při online výuce a kroužcích.

Vše probíhá bez větších problémů, ale všichni zaměstnanci školy si již moc přejí, co nejdříve se opět setkávat se žáky osobně ve škole.

**Mgr. Jarmila Piskáčková**
**Marie Kamešová**

Deskové hry

Deskové hry

Školní družina přivolává jaro

Školní družina

# OČKOVÁNÍ PSŮ

proběhne v **sobotu 24. dubna 2021**
v **Hýskově na návsi** od **10:30 – 11:00**

očkování provede **Veterinární ordinace Petra,**
Havlíčkovo náměstí 1439/33, Rudná u Prahy

**Ceny:**

| | |
|---|---|
| • Vzteklina | 100 Kč |
| • Infekční nemoci + vzteklina | 280 Kč |
| • Infekční nemoci | 270 Kč |
| • Mikročip bez registrace | 350 Kč |

## Historie

### Uplynulo 130 let od úmrtí slavného rodáka

# Z Hýskova nejen za uhlím do Indie

Když si máte rychle vybavit jméno někoho, kdo proslavil Hýskov, padne okamžitě myšlenka na spisovatele Františka Nepila. V roce 1848, přesněji 20. listopadu, zde však spatřil světlo světa další významný rodák, Otakar Feistmantel. Jeho osudem se stala Indie. Během jeho pobytu v této lidnaté asijské zemi se stal výtečným znalcem jejích mineralogických a geologických poměrů.

Už jeho otec Karel byl geologem a znalcem českých kamenouhelných pánví. Otakar Feistmantel, po vystudování medicíny, přijal místo univerzitního asistenta ve Wroclavi a v roce 1874 akceptoval nabídku ředitele Geologického ústavu pro Indii se sídlem v Kalkatě, aby se stal jeho spolupracovníkem.

Když v březnu následujícího roku připlud do Indie, rychle se

aklimatizoval a během necelého půl roku absolvoval požadovanou zkoušku z domorodých jazyků.

Jeho práce byla spojena hlavně s cestováním a geologickým průzkumem. Prozkoumával tamní uhelné pánve a své poznatky předával do Kalkaty.

Po kratších expedicích odstartoval Feistmantel v roce 1881 putování nejdelší, které popsal v knize Osm let ve východní Indii. Z Kalkaty zamířil do Bombaje, železnicí dojel do tehdejší francouzské kolonie Čandarnagaru. Odtud pokračoval do Váránasí, Ahmadábádu a přes Dillí na sever do Amritsaru. Z města Meradóbád zamířil pod himalájské vrcholky. Zpod velehor směřoval svoji cestu do Ágry, přičemž neopomněl na slavný Tádž Mahal a přes Kánpur se vrátil do Kalkaty.

O rok později zamířil do království Sikkim a kraje čajů Darjellingu. Bedlivě sledoval geologické zvláštnosti, ale i rysy domorodých obyvatel. Své postřehy pak zachytil ve svém cestopisu. Poslední cestu po Indii, před svým návratem do Prahy, vykonal po západním Bengálsku. Sbíral zde horniny, ale i živá zvířata. V roce 1883 znovu vkročil po letech do Prahy, aby v následujícím roce výstavou upozornil na své početné sbírky.

Otakar Feistmantel se stal profesorem geologie a mineralogie na Českém vysokém učení technickém. Ne však nadlouho. 10. února 1891 ve věku pouhých dvaačtyřicet let v Praze zemřel.

**Radek Dolejš**

**HÝSKOVÁČEK**
Vydavatel: OBEC HÝSKOV, IČ 00233307, Na Břasích 206, 267 06 Hýskov
Vydáno: v Hýskově 4/2021 pod EČ. MK ČR E 10536
**Příspěvky do příštího čísla posílejte na e-mail: podatelna@obechyskov.cz nejdéle do 10. 6. 2021.**
Sazba a tisk: Dalmat.

## Fotbal

### Aktuální informace
# FK Hýskov

### 1) Pokračování soutěží

Vzhledem k přetrvávající složité pandemické situaci je soutěžní ročník 2020/21 ve vážném ohrožení.
V současné době existují v podstatě dvě možnosti:
a) soutěžní ročník se nedohraje, nebude odehrán již žádný zápas - v tomto případě se dosažené výsledky z podzimu 2020 anulují, ze soutěže nikdo nesestoupí, ale ani nepostoupí.
b) rozehraný soutěžní ročník bude pokračovat dle rozpisu, tj. 9. soutěžním kolem, soutěžní zápasy musí být ukončeny nejpozději 27. 6. t. r. a v celkovém hodnocení bude záležet na tom, kolik kol se stihne odehrát.

Pokud to bude více než 50% (např. celé podzimní kolo - pro náš FK to znamená alespoň 6 zápasů), plus několik kol jarních (jasné je, že se všechny nestihnou) - lze uznat soutěžní ročník jako ucelený s právem postupu a sestupu.

Pokud se nestihne odehrát 50% zápasů, platí varianta a).

Stejně nepřehledná je situace v soutěžích mládeže, pro nás se to týká turnajů přípravek. O tom, co bude či nebude rozhodnou příslušné řídící komise OFS.

### 2) Turistický pochod

Dnes už tradiční a hýskovskou veřejností oblíbený turistický Pochod okolím Hýskova původně plánovaný jako vždy na Nový rok byl posunut na Velký pátek, 2. 4. 2021. I tento termín jsme bohužel byli nuceni zrušit a akci odložit na neurčito.

Akce je pro rok 2021 zařazena do seriálu České unie sportu s názvem **„Sportuj s námi“**, takže - pokud to půjde, proběhne, o termínu **budeme včas informovat**.

**R. Pergler, prezident FK Hýskov**